本館開設天津法界葛羅斯男爵路及巴黎路之轉角（即藍牌電車道） 電話南局二一五三號 電報掛號零零七九

漢文泰晤士報

The Chinese
Peking & Tientsin Times

第三千一百零一號

西曆一千九百廿六年六月二十六日（星期六）

今日本報共出四大張

星期日照常出版新年假期休刊

本報價目表

日期	一月	三月	半年	一年
本埠	一元	二元七	五元二	十元
外埠	一元三	三元六	七元	十三元

日本與外埠同價歐美各國照外埠加倍郵費在內本埠零售每份大洋四分報費先惠空函定報恕不答覆郵票代價按九五扣四分為限另備廣告價目表函索即奉

大陸美術印刷廣告公司遷移通告

逕啟者敝公司刻已由法租界廿四號路卅五號遷移至東馬路郵政局對面六吉里內門牌一百〇一二號內照常營業並新安設電話係總局一五六二號如蒙委件可請惠臨敝公司接洽或電知當即派員趨前面商決無貽誤之虞特此通知

大陸美術印刷廣告公司啟

津浦鐵路管理局招商承辦鐵路賓館廣告

本局為便利行旅起見在濟南泰安車站附近建有西式賓館各一所規模宏壯陳設精美所有電燈暖汽冷熱水管等項設備暨應用器具一概俱全承辦商人將屆期滿現擬另行招商投標承辦茲定於十五年六月十六日起至六月三十日止為投標之期如有意標辦者希向本局總務處營業課接洽閱看房圖並領取投標章程遵照手續辦理可也此佈

京奉鐵路管理局招商承辦車務制服廣告

（第一八號）

本局現奉　核准招商承辦本路各站車務員司藏青嗶嘰制服制帽七百五十三套白膠布制服八百八十二套制帽四百四十一項黃哈嘰布制服一千四百二十六套制帽七百一十三項願承辦者可向本局庶務課看明式樣先行照製一份並領取標單填明切實價格備函封固加蓋火漆圖章隨繳投標押款洋三百元於開標日以前投交本局准於陽歷六月二十八日午後三時在局當衆開標以貨高價廉者為合格其價概發現款毫無折扣至未得標者押款隨時退還其已得標之押款俟貨交齊後如數發還特此廣告

京奉鐵路管理局招標出售舊鐵廣告

本路唐山製造廠存有廢彈簧鋼十五噸工具鋼半噸輪箍鋼四十六噸半車輪十二噸又新河材料廠存有廢鋼軌十四噸半廢鐵七十五噸半兩處共存廢鋼鐵八百〇八噸又新河廠存有舊鉛電線一千三百四十三磅舊銅電線七百九十一磅舊風扇十二具一概招商投標出售茲將辦法列左

（一）如願投標者可分別每項廢鐵每噸出價天津通用銀元若干又每項舊電線銀若干舊風扇銀若干箇在標單內並聲明照後開條文辦理用信封封固加蓋火漆印章封面上書明投標舊鐵字樣於七月十三日以前逕向投標押款一千元一併送交河北新車站本局局長處本局隨時掣收回條但有標函而無押款者無效

（二）如欲先看舊鐵成色可來局聲明由局另給介紹書携至唐山等處與廠中辦事人接洽領看上項舊料須全數標購不得挑選

（三）本局定於七月十四日下午三時在局內大餐廳當衆開標

（四）得標者除將押款扣出外須於得標後十日內將價銀繳清然後出貨如過期不繳價即將押款充公標單取銷由本局另行招標

（五）出貨地點在唐山製造廠新河材料廠限繳款後十日內出齊如逾期不出貨每日收地租費五元

（六）倘所開最高標價不及本局預估最低價格本局仍可不售另行招標所有未經得標之押款均照原掣收據如數發還

中國墾業銀行廣告

本行資本金額五百萬元專營銀行各種存款放款匯兌押匯等一切業務並蒙政府特准發行鈔票各大都會商埠均有專約代理匯兌收付機關利息匯水均極克己手續簡便凡蒙惠顧無不竭誠歡迎

營業時間 上午十時至十二時 下午一時至四時 電話南局七九五

（大陸）

金城銀行新建庫房出賃廣告

本行在英中街行址後面建造洋灰鐵筋庫房拾數間每間均有保險庫門異常堅固並有數間於庫外毗連辦公室一間至電燈電話汽爐自來水設備俱全此項工程現已完竣如欲租用者請駕臨敝行或來函接洽可也

（大陸）

司令牌香烟

華商光明汽水公司廣告

本公司之汽水經北洋醫院著名法國化驗師賴大夫證明確為質潔味美適合衛生飲料

開設天津河東特二區興隆街東口

電話總局三四四三

北京唐山塘沽古冶保府濟南各大商埠均有代售

天津日界旭街 寶華照像館

電話總局五七一

奧斯摩別爾 OLDSMOBILE SIX

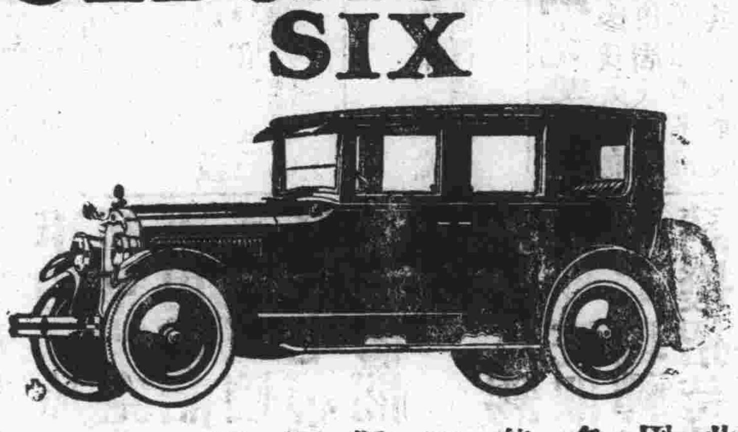

此遊行車不獨機件堅固即其油漆之耐久顏色之美麗則非他車所能及也據現在汽車界而論若一九二六之奧斯摩別爾汽車之用費儉省馳乘平隱之可靠實為獨一無二者也

中美汽車公司啟

法租界二號路電話南局二一五四號

北京北池子七號電話東局一四七八

（中德英文中學校）夏令館 續招男女新生

同人遊學遊歷歐美各國十載於茲研究教育事業非敢云學成歸國然盡眼光所見者加以改良之本校由港遷津以來久為社會注意更蒙學界稱許故開辦以來男女新生增多可見科學之完備教授之得宜毋庸多贅也

茲因來學日衆添聘中西教員分科分時教授現存學額無多有志者速來掛號以免額滿見遺

德國女士高等琴師 **莫伊蘭氏** 前領秘京德國各種證書 校長 牧師 領事 教授

英文 德文 西班牙文 鋼琴 風琴 各科

（甲）（優待）凡讀夏令館者以後仍繼續上課本校作舊生論

（乙）（資格）該月暑期補習費照章折半減收以示優待

（丙）（文科）投考大學 中學 各科目 英文 德文 呂文 日文 俄文 漢文

（丁）（商科）打字 速記 簿記 中外各國商約 合同 稟詞

（戊）（畢業）文科遵教育部新章辦理但商科用最速捷法經考驗合格發給證書並代荐職業或助一部份之教授川資介紹往外洋遊學

（己）（開課）夏令館陽歷七月一號 秋季學期八月九號

（校址）英界寶順道東棧內

校長莫肇開謹佈

謙盛祥

本號因時令的關係已採辦到各處著名◎綢◎紡◎羅◎紗◎縐◎葛諸新出物甚彩並不惜重資由外國運到◎喬其◎紗◎累絲◎紗◎裙◎紗等新奇品多種非常美觀今為推廣起見定價均從廉

開設日界旭街電話總局六八八號

天津 天寶金店

日租界旭街大馬路 電話總局二九九一

金銀首飾成色管包
十足珠寶鑽石定價
格外克己珍貴禮品
裝璜推種類全接待
惟誠花樣特出新奇

◎盛錫福時帽莊◎

本莊特用電機製成巴拿馬美式化學漂白原草帽中者每頂大洋五角中細者每頂七角
其餘平頂及各式者化學漂白拔草等帽每頂由八角至數元者
以上因提倡國貨起見各貨定價格外從廉並設分銷處法界天祥市場內 電話南局一六一八號

▲▲直隸全省官產旗產荒地清理處通告

為通告事案奉省長公署第一九三四號指令以據本處呈商民五瑞堂認購舊天津道署官地手續諸多欠缺請另處分一案奉令內開呈悉應准如擬備案該民五瑞堂認購舊天津道署官產一案手續既多欠缺原案自應撤銷，有撤銷原案緣由及另行招商標買辦法即仰該處迅速分別布告仍將舊天津道署基地畝數並房屋間數詳晰勘文按照時值擬定價格具報查核切切此令等因奉此所有原案及另行處分情形業已布告在案茲奉前因合再通告商民人等一體知悉特此通告

▲▲直隸全省官產旗產荒地清理處通告

為通告事照得本處開辦伊始事務殷繁所派調查人員為數頗眾類能廉潔奉公斷不致稍越軌範近日以來乃聞有不肖之徒假借調查名義在外肆意招搖以致本處進行諸多障碍除佈告嚴禁暨派員隨時查察外為此登報通告嗣後本處調查員出外辦公均攜有正式令文以資憑證並查照令文內指定事項妥慎辦理此外不得牽涉如無正式令文藉端滋擾或有令文而細任意勒索者切勿與之接洽並着扭送來處聽候懲辦恐未週知特此通告

▲▲鳴謝永寧保險行賠欵迅速

敬啟者敝號存年舊俄界郵政總局傍烤驗廠內棉花四百餘包於六月九日失慎焚燬幸於事前在中國實業銀行永寧保險行保有火險被災後當經該行查明損失計行化銀壹萬零捌百七拾捌兩未及旬日如數賠償手續之簡捷賠償之迅速尤稱保險界之獨步該行聲譽卓著早經馳名全國敝號受惠之餘謹此登報申謝併告我商界欲求穩妥之保障者

駐津利記號謹啟 (北洋)

▲▲關於長蘆鹽稅緊要聲明

茲奉北京鹽務稽核總所命令特向各銀行各鹽商及各界鄭重聲明按照民國二年中國政府與有關係各國所訂之善後借欵合同條文本分所華洋所長為惟一合法官員得以徵收鹽務稅欵並簽發製放鹽觔之准單此項稅欵如不在本分所交納則無論交入任何其他機關本分所概不承認至築運鹽觔所憑之單照非由本華洋所長發給或無本華洋所長簽字或有抵觸大借欵合同及定章情事則該項鹽觔即以私論儘速沒收特此聲明

長蘆鹽務稽核分所華洋所長馬泰鈞 谷塞額啟

中華民國十五年五月三十日 (北洋)

患淋症者注意▲

▼淋病自己治療之妙法

袁梅醫士發明 淋濁洗療液

主治 男子五淋白濁 婦女赤白帶下

特色 不打針不服藥

功效 遠年老淋百藥無效諸醫束手者用此液治療一星期內斷根

(治法極為簡便) 購此液時經本藥房說明用法立時可會每日自己洗療三四次每次僅費時三分鐘絕不妨害一切公務

如有自己不便洗療者可由本藥房袁醫士包治逐日代為洗療功效尤速

○詳細說明載於淋濁寶筏函索卽寄

○外埠函購起碼二瓶寄費加一

價目 每瓶大洋二元五角 洗滌器每具五角

天津總發行所 德華大藥房 法界光明社東 電話南局一七九四

分經理處 天津北馬路 北京前門外炭兒胡同二四號 上池館大藥房

▲▲京綏鐵路管理局廣告(總字四十三號)

敬啟者查六月十一日北京交通日報載有京綏路局長問題已解決新聞一則內載京綏路自張作霖派唐德萱沈家楨為正副局長吳佩孚派孫鳳藻沈蕃為正副局長因之設立兩局長雙方各自行使其職權詳情迭見各報茲據交通界確息該項問題現經天津預備會議之結果吳方為表示竭誠與奉方合作起見已允將京綏路完全歸奉天管理昨早唐德萱沈家楨已由津返京向孫鳳藻沈蕃接洽孫沈當允即行趕辦交代云云等語閱之不勝詫異查敝局局長沈副局長奉吳大帥委任就職將及兩月對內對外均由孫局長沈副局長主持一切並於五月十日曾奉吳大帥蒸電署接張準卿軍長佳亥電以京綏路所有路務行政自應仍由該局孫局長負責請轉飭孫局長照常進行等語特達查照等因現局務照常進行絕無提辦交代之事該報所載各節想係傳聞失實深恐以訛傳訛淆惑觀聽用特登報聲明以明眞相尚希各界亮察是所感幸此啟

王景杭緊要啟事

敬啟者自從先嚴故後敝人竭力清理欠外款項除已清還外尚欠外卅餘萬元今以特一區中街地卅餘畝作價抵此欠款不足之數另籌他款抵補先嚴遺產還先嚴遺債此理自公至檢查原老契紙尚無着落或有不肖子弟不顧大局是否將原老契勳藏亦不得而知除在特一區備案外特此登報聲明將原老契紙作廢嗣後無論何時發現概作無效

聲明老契遺失另補新契

今有特別一區中街德領事館對過相連空地二段計二二七三四一畝老契遺失聲明作廢已在特一區備案另立新契特此聲明

王景杭具

庸報出版預告

本報准於六月二十六日出版送閱四天函索或電話通知當卽寄奉本報社址法租界二十一號路南首電話南局六百九十四號

中法工商銀行關於一九二五年中華民國五厘美金券啟事

凡美金券餘數證書之執票人所有餘數證書其票面金額總數在美金五十元或五十元加倍之數以上時得卽向北京及天津敝分行換取五十元一張整數美金券附有第一號息票特此通告

(大陸)

▲▲大法國工部局衛生工程招標廣告

今本局招修兩段地溝與邊道(一)第十號路自第六號路至第四號路一去尺高之地溝約有九十法尺邊道約有二百一十法尺(二)第三十九號路自日法交界至廿六號路一法尺高之地溝約有二百一十六法尺邊道約有四百三十法尺並有第二十四號路自第三十七號路至第三十九號路一法尺高之地溝約有九十三法尺邊道約有二百二十法尺圖樣及做法可向本局工程處索取並須交圖費五元標價當按做法分明每段標價洋若干元當用雙信皮封好並於面上寫明工程投標字樣至遲於七月五號送至本局文案處本局並有權不限於標價最低者或不納取任何標價

大法國工部局副局長畢 示

▲▲京奉鐵路局招標承辦美國松木料廣告 第二四號

本局現擬招標承辦十二寸見方或十四寸見方長二十英尺至三十五英尺美國松木料四萬五千立方英尺定於七月二十一日上午十時半開標如有願投標承辦者可向天津總站材料課取閱招標條款並領取投標格式紙封套按章投標可也

▲▲招請日文繙譯

茲有某處欲招請日文繙譯一人務須精通漢文及富有由日譯漢之經驗者為合格辦公時間以全日或半日或晚上均可願就者請詳書履歷及需薪若干投函本報第廿六號信箱轉交可也

▲▲汽車出售

今有一美國製造之小汽車出售機件異常堅固備有電燈輪帶並一切應用零星物件願購者請投函本報第廿八號信箱轉交也可

▲吳奕綿代表外甥徐國光等聲明

徐靜瀾公遺產前年八月經其夫人廖氏太太立有分單外甥國光等名下財產與其庶母周氏太太共同管理所有契據在周氏手現自人離間國光母子所有管理方法未經解決以前誠恐共有財產被人私擅處分正在依法查究各界勿爲所愚免受牽累

國立中俄大學預科招生

(簡章函索即寄 附郵票信封)

地址 東總布胡同本校

日期 六月廿六日至七月六日報名 七月廿六日至三十一日考試

招商局新銘快輪準陽曆六月廿八號陰曆五月十九日開往烟台上海

本輪帳房關灼棠啓

▲專電▼

▲北京電 軍用票管理局局長林積廣辭職．張宗昌已照准．

▲北京電 吳佩孚定二十八日入京。

連日在保召集直系會議．某某等均願捧吳為大總統．

▲北京電 吳景濂向人表示 謂無論如何當說吳佩孚護憲

▲北京電 張宗昌表示．不推人入閣．叫欠軍費．請速為籌撥．

▲北京電 顧維鈞因鹽欵糾葛．連日不敢到部視事．

▲北京電 北京各飯店．均有人滿之患。

▲北京電 孫潤宇謂 田應璜仰晉閣鼻息．不佩當總長

▲北京電 靳雲鶚尚被軟禁．乃兄靳雲鵬三次電吳保釋．吳均置之不答．

▲北京電 繼任閣揆。以張志潭顧維鈞呼聲為最高。

▲北京電 前總統府秘書吳廷燮鄭沅等十三人．今午(廿五)見杜(錫珪) 請組織府秘書廳

▲北京電 天安門內午門前．駐有奉軍約一旅．南長街南口迤西至新華門空地．有奉軍宿營。並安軍用電話

▲北京電 王懷慶定今晚在東四七條本宅．宴張學良張宗昌等．並約全體閣員．及李壽金王琦等作陪．

▲北京電 杜錫珪今(廿五)午約孔昭炎．到院催就職．

▲北京電 班禪派代表康福安見杜請撥招待費．

▲北京電 張宗昌衛隊趙維清旅．今(廿五)午由東光來京駐紮．

▲北京電 聯軍第二十五師一部分今(廿五)晨由獨流開拔來京．將赴南口作戰．

▲北京電 蘇孫(傳芳)放回鹽餘．各將領均思染指。最近保方致電顧維鈞要求撥一部分為援晉軍開拔費。

▲北京電 西北軍以徐永昌弓富魁

石友三韓復榘等部担任晉北戰事．鹿鍾麟李鳴鐘宋哲元各部撤回多倫南口．

▲北京電 京畿一帶開到張學良張宗昌褚玉璞畢庶澄等部衛隊及奉聯軍隊約兩萬餘人．聞將以一部分開赴南口應戰

▲北京電 杜錫珪表示無意眞除．俟吳張兩巨頭入都後．即辭職．

▲北京電 張其鍠昨（廿四）晚由保電京某要人．日內當隨吳來京．

▲北京電 某方面訊．杜錫珪將長期代閣．西北軍事結束後．再由吳（佩孚）張（作霖）孫（傳芳）閻（錫山）組織混合內閣．目下將財交兩席中以一席畀歸奉方將代閣局部改織．

▲北京電 奉軍因張作霖將入都．警衛嚴肅．天安門駐一團．北池子掌禮司各分駐一團．專任車站及沿途警衛．並一營駐西長安街馬路樹林內．禁止閒人往來．由順承王府至東車站．沿途加設崗位．

▲保定電 敬（廿四）晚總部會議．討論對中央政治問題．決定直系組閣．把持總理．吳未發言．

▲保定電 吳佩孚在未離保以前．尙須佈置各項軍事．前（廿三）晚保定光園通宵軍事會議．至昨（廿四）晨始散．

▲保定電 津保兩方均致電閻錫山．南口多倫佈置妥協．晉軍應即速準備．同時反攻大同．

▲太原電 商震並未被免職．連日在廣武一帶應戰 西北軍養（廿二）日退岱岳安營村

▲太原電 閻錫山以五萬元向某國購飛機四架．已運往太原試用．

▲漢口電 葉開鑫防止樊鍾秀部入湘．派第五師駐襄陽．

▲漢口電 贛軍楊如軒部開入贛南．防粵軍北進．（以上六月二十五日）

▲本埠特訊 鄭謙回津後．致電吳佩孚催促及早入京．

▲無線電▼

奉天

▲總商會張會長、接全國商聯會電請赴京開會、已將會務責成兩副會長辦理、昨日北上、

▲綏中縣因去歲郭軍叛變、地方警甲教育各次、頗形短拙、呈請財廳、轉呈省署、接濟五萬元、分年歸還、

▲莫令放養山蠶之蓋平岫岩臨江等縣知事、揀選優種送省、以便在省籌設大規模蠶業試驗場、

▲魯張派諮議齊道榮來奉、轉赴江省有所接洽

哈爾濱

▲美記者威爾斯偕乘薩姆孫號飛機、定沁來哈

▲張長官令警保護格蘭德偕哈俄副領施怕克及介爾曼等館員赴英、

▲哈官接奉令、取締宣傳赤化俄報、

▲哈俄副領關森洛夫司基將由莫來華、攜來轉謝新使命、並參與奉俄會議、

濟南

▲畢庶澄萬其誼 任清鄉總局督辦、

▲林省長對於往來公文函件、巨細均親自批閱、昨日因公文多、停止見客、

▲緊要新聞▼

●張吳入京期又有變更 （清潭）

▲吳佩孚二十八日始入京
▲張作霖須俟二張電告後
▲某要人所談消息如此
▲新閣人選單已提出磋商

吳張來京之說、已甚囂塵上、而所謂前昨抵京之說、既已成過去、今明來京之說、又未必十分確鑿、雖北京方面、每日均有預備、而望眼欲穿之津保啟節電報、尙未見飛來、一般三等以下之政客、道聽途說、專放空氣、以致外間莫明眞相、記者因此特於今日往訪甫由津來京之某要人、究詢眞相、錄其談話如左（記者問某要人答）

（問）外傳張吳二帥、今明日入京確否、

（答）依予所聞、吳玉帥須俟二十八日始能入京、而張雨帥、須俟玉帥入京後、再定行期、

（問）張少帥（學良）張督辦（宗昌）此次先期來京、所負使命可得聞乎、

（答）張少帥與張督辦、此次來京、本爲上將軍之先鋒隊並負有磋商軍事之任務、亦間及政治、如吳玉帥能於明後抵京、則代表上將軍先期與玉帥磋商一切、否則、尙須赴保定一行、

（問）張上將軍究可何日抵京、

（答）張上將軍須俟玉帥來京、張宗昌督辦張學良軍長將所事務接洽後、由張電津告上將軍、再定啟節日期、此時實難於決定、

（問）張上將軍對於代閣態度如何、

（答）張上將軍爲貫徹東電原旨、對於政治絕對主張公開、不願惹干政之嫌、好在杜代閣亦已過渡期間、張上將軍可以置之不問、故實未便表示態度、

以上所談、均係出自某要人之口、依記者再總滙各方面之消息、截至今日（二十五日）下午三時止、亦未接有保吳動身電報、則吳佩孚二十八日入京之期、或未確實、亦未可知云、

頃又據某方面消息、自張學良張宗昌抵京後、奔走接洽新閣人選最力、杜錫珪於昨晚宴請張學良張宗昌席上、曾表示請速遴選新閣總理、俾得速卸仔肩、以免貽誤政務、故奉直兩方要人策士、正在積極交換意見、以定人選、昨日曾有會議、微聞直方所屬意人選、爲張志潭、顧維鈞、王克敏、奉方所屬意人選、爲張景惠、靳雲鵬等、名單雖已列就、但現在醞釀時期、結果屬之誰氏、一時沒由決定、而張學良張宗昌赴保定時、或擬據此項人選單與吳接洽、亦未可知云、（六月二十五日下午三時事）

●醞釀中之繼閣人選

▲顧維鈞拚命活動終恐無效
▲張志潭人緣尙佳較有希望

關於後繼內閣、競爭者頗不乏人、惟張志潭顧維鈞活動最力、在一般人推測、將來結果必屬之於張、據聞顧氏運動此席、已非一日、常對吳之左右宣稱、謂本人如組閣、則關稅會議必能促成、財政問題、亦可隨以解決、希望吳氏左右設法使吳同意、對於奉天方面、則謂本人如組閣以交通一席予葉恭綽、此後一事、亦將先求奉方諒解、再行辦理、冀奉方能予以同意、其對奉直兩方、不可謂不周到、但關於此席人選、奉方毫無成見、一任吳方單獨推出、據保定方面傳來消息、則謂吳氏以顧態度過於狡滑、對之頗表不滿、至張氏與各方感情甚佳、而智囊手續尙強、暗地運動、表面上並無痕跡、頗得吳氏之歡心、故後任內閣人選、屬之張氏成分較多云、

●院令陸夢熊代交次

交通次長內定以陸夢熊繼任代理、顏惠慶臨去前發表大批命令時、已附帶以國務院令、令陸夢熊代理交次長、原文如左、

國務院令、交通部參事陸夢熊、仍暫行代理交通次長、此令

中華民國十五年六月二十二日
國務總理顏惠慶

●討赤軍與西北軍激戰昨訊

▲國民軍一度佔領河曲 二十三日太原快信、有齊子俊者日前帶領蒙兵數百人、持國民五軍旗幟、由綏遠嗎嘻爾城渡河佔領河曲、該縣士紳飢以向陝北鎮守使井岳秀求援、井以河曲係晉疆、不便派兵、嗣因井部下有排長某、係河曲人、激於桑梓情切、遂帶領便衣兵數十名、歸鄉探親、孰料竟爲齊子俊所扣、當地士紳懇求、再、齊卒不允釋放、並將該排長士兵一律槍斃、井岳秀對此頗形憤怒、遂派兵兩營渡河將齊驅逐出境云、

▲雁門東北一帶已告肅清 二十三日太原快信、襲擊廣武正面之西北軍於二十一日爲晉軍李明德旅擊退後、其大部份潰軍均仍退集山陰、晉軍乘勝分三路跟蹤追擊、遂於二十二日克復山陰土城、而北軍紛向岱岳安營村方面潰散、同時東西寺兒高地亦爲晉軍所佔領、西北軍向寨安鋪方面退却、所有雁門東北饅頭山大小石口狼峪讓饅崗下社村上馬峪一帶西北軍均已完全肅清、其餘部正在由應縣沿桑乾河退却中云、

▲雁門關內晉軍十四萬 晉軍近在雁門外各縣城及各要隘、合計有正式軍隊二萬、民軍團及臨時新募隊伍十六營、在雁門關以內者繁峙平荊關葫蘆口、約三萬人、北樓口小石口茹越上約一萬、雁門關舊廣武代縣約四萬、寧武編關約二萬、由代縣至太原大道、如崞縣原平鎮、陽武鎮、忻縣、石嶺關等地、駐有後備軍一個混成旅、月來戰事、晉軍多用手榴彈應戰、前線各軍所領槍支彈械、均尙存留甚多、日來只有平型關李維新部、領去小鋼砲十五架、附彈十一出發、槍彈先由汽車運去二十箱、二十日晨、復由太原截運汽車四輛、均由沙灘驛卸下、再用民夫、由該地道赴前綫云、

▲張作霖催各軍討赤 張作霖上將軍昨發出通電、命令各軍、星夜兼程前進、聲討赤軍、原文披露如下、（銜略）均鑒、此次義師討赤、宜火速進攻、早清餘孽、以安國本、而奠民生、本上將軍迭經電令各軍剋期進攻、會師夾擊、以竟全功、迄今多日、尙未據報悉數進行、赤逆一日不平、即吾輩之職責一日未盡、焦思日昃、良用疚心、現迭據各方報告、晉省禦寇、迭獲勝戰、戰況非常得手、其他軍隊、亦多接觸進展、至長城以內敵軍、面面受攻、已有不支之勢、一經我師夾擊、不難一擧盪平、各將領等夙抱愛國之忱、共襄義擧、仰各督飭所部、星夜兼程前進、勿再遲延、致貽玩寇之誚、所有各軍進行狀況、盼即飛電報聞、是所至要、上將軍養（二十二日）印、

▲吳佩孚報捷之馬電 天津張雨帥勛鑒李芳帥孫效帥張軍團長褚總司令北京榮總司令鑒、效密、頃接王總司令號未電、據稱杜旅長慶傑范團長慶瑞報稱、敵人約有二百餘名、佔據馬水口、及下莊河一帶、並築有工事、當經職團第一營徐營長承熙率一二兩連、於十八日午後二時向敵猛烈進攻、即將莊河敵人擊退、追攻至馬水口、敵仍頑強抵抗、嗣經蕭營附率第三連、向其右翼緊逼、攻其側背、與敵激戰二小時之久、敵勢不支、紛紛向台樹底大廟上方向潰退、是役敵人傷亡約數十名、並奪獲敵人步槍七枝子彈五百餘粒、我軍僅傷目兵三名、同日又據第三營白營長鴻儀報稱、率隊向大河南搜索、見該處有少數敵人出沒、因我軍前進勇猛、不戰向松子嶺方向退却、刻馬水口大河南一帶要隘、已被我完全佔領等語、除飭該前進部隊暫取攻勢防禦、以待大部隊到達後、再行一致進攻外、特電奉聞等語、除復令迅速前進、並飭田魏兩部協同進攻外、特電即希查照、飛電合軍一致夾擊、以殲逆軍爲盼、吳佩孚馬（即二十一日）戌印、

●張宗昌到京後之談話

▲吳張面議之各問題

東方社消息 張宗昌昨語往訪記者、余等此次入京、乃爲張雨帥之先發隊、雨帥至遲後日來京、吳玉帥或在其前來京、吳張會議當討論者、有軍事、政治、法律首座等問題、惟軍事問題即討伐西北軍問題、已一致澈底實行、現在着着進行中、余擬不遠將赴前線指揮、現在前線之聯軍全部、雖不及十萬人、然合後方部隊計之、已達三十萬人、且吳俊陞之騎兵隊二萬人、刻已開到多倫、至西北軍方面、總數不過十二三萬人、無論由任何方面觀察、聯合軍方均占優勢云云、頗示長悠揚之態度、次關於山西軍之前況、極抱樂觀、復云、大同諒可未被占領、報載山西軍不利之說、多係謠言、去年報紙時傳余屢在濟南附近敗退、余會有此種苦經驗也、蓋只須有軍隊與槍砲、則縱失却幾座城池亦不成問題、末關於內閣問題、復云、奉方對此次杜錫珪代理內閣一事、頗有好意而不吝予以相當之援助、對於交代之方法、形式、亦無異議、外傳正式總理吳玉帥有薦寶琦担任之說、奉方對此、亦無異議、此外復有大選問題、國會問題、大總統一席、只要以民意爲基礎、無論何人充任均好、國會問題、當此兵馬倥傯軍國多事之際、實非所急、要之、關於一切問題、彼此所交換意見、已無抒密之處云

●駭人聽聞之隴海路損失

隴海路已成路線自徐海至陝州、共約一千二百數十華里、平常營業每日收入、總在十萬上下、貨物運輸佔十分之七、自前年戰事以後、歸入國民軍掌握之中、繼以胡憨之役、汴魯之戰、車輛悉入軍人手中、上自督辦、下至營長、扣車動輒百輛、商人運貨非納三四倍之運動費、不能得車、且有貨物仍不時運出者、茲據該路債權者、比國銀行方面調查兩年間僅車輛損失計廿五百萬元上下、收入平均每日少洋四萬元、兩年共計損失二千八九百萬元、軍興時代、職員財產被焚刧傷害該路、應照章賠償者約一百五十萬元、其他鐵路財產之破壞焚毀者、尙未查明、估計至少有七百餘萬元、是以計兩年全路損失、實在四千萬元以上云

●粵政府對英磋商罷工問題

▲粵外部請港方亦派三代表

譯英文泰晤士報廣州二十三日電云、下列之公表文、刻已由廣州政府公佈、

▲粵外部照會英代總領

廣州政府外交部長陳友仁君、鑒於香港政廳、屢次函請以當事資格、而非以調人資格從事磋商罷工問題、刻送達下列照會於香港政府、其日期爲六月六日、

敬肅者、廣州政府刻已准預備與香港政府開始關於廣州香港間之罷工問題之談判、廣州政府預備選派全權代表三人、深信香港政府、亦必選派同數（三人）之代表爲適當、亦以全權代表之資格代表香港政廳、

▲英代總領答覆外交部

英國之答覆文云、六月十六日、駐粵英國總領照外交部（廣州）內稱、依英帝國官制權限所規定、香港政府無權與廣州政廳、及其政府直接往來文牘之權、故駐粵總領、同日出以下列之答覆

本總領事剋承香港政廳之請、特照會貴外交部長、藉答覆六月五日之尊函、查香港罷工問題、早成過去之陳跡、但剋布甘布君、及哈立發君代表香港政廳、與廣州政府代表從事磋商抵制英貨案以期得一解決、併送達關於該函之第一段、本總領事不能不向貴外交部長聲明、本總領業須由駐京英公使徇香港總督之請、派充此項代表之一、（代理駐粵英國總領傅立蘭簽名）

▲粵外部再照會英總領

外交部長陳友仁之照會、陳友仁君函開、貴總領事六月十六日復函、刻已拜悉、廣州政府因顧有關係之懸案、公開澈底以謀解決起見、特預備委任代表、與香港政廳及其英國政府代表討論、應以如何方法及手段以解決一年以來粵省華人所堅持之抵制英貨擧動、倘將來之談判、當以鄭重出之、而由貴照會發生之兩點、實有解釋清楚之必要、於貴總領送達答復文於本部長時、曾聲明依照英帝國服務規則、香港政廳不得與本政府、及他外國政府、直接以文牘往來等語、故本部長欲請問貴總領、倘此規則必可適用、而來文所稱之代表、將以純粹香港政府代表資格行之、或以英帝國政府代表行之、其他一點係關問題、於本部長致香港督照會中、曾聲明本政府預備遣派代表三人、並予以全權、本政府深願貴國所之代表、必予同樣之權、本部長藉此機會、復行聲述此意、並保留對於代表所解決之條件、應循秩序、須經過本政府、（即廣州政府外交部諮詢處）批准後、方能發生效力云、

●關會之枝折橫生

電通社消息、關會美國全權委員史陶恩氏、本已預定於七月一日起程回國、且迄今並未變更其豫定日期、各國全權委員、因擬於史氏返國前、開一兩次全權會議、期使各國對附加稅之意見趨於一致、惟日來各國委員雖曾作非公式接洽、而其各國政府之意見、仍未達到一致之點、故近三數日中、似仍無開會之望、日前日方之日置芳澤兩委員、雖歷訪各國委員、懇商其解決方法、且意見亦大體接近、然因（一）主張該決議案作成後、即行閉會者、與（二）主張暑期休息後、仍繼續開會、以竟全功者之兩項意見、根本不同、極難一致、以及主要國間、對附加稅收入三千五百萬元之用途、並保管銀行問題主張不一、疏通上頗形棘手、現日本委員雖仍不爲意沮、力事疏通、但即此一端已感如許困難、則縱能在全權會議中、承認該項草案、度亦終難在夏期休息前、與中國全權間、將該案完全解決也、

●任可澄就職之詳情

▲次長暫不更動

任可澄於二十三日晚十時會派秘書袁祚庠約教部會計科長戴修鉞到寓、詢教育經費情形、談話甚久、前日（二十三）下午二時二十分到部就職、先由該部參事代理次長陳任中引任至大禮堂、與衆部員相見、任與部員稍事周旋後、即登台演說、略云、教育爲國家根本、欲視國家之盛衰、全視教育之良窳、余（任自稱）二十年前曾在家鄉辦理學校有年、旦作夜息、饒有興味、民國成立後、即與教育界脫離關係、但教育救國之念、無時或已、伏念教育事業、日異月新、余既脫離學界多年、所有教育界一切情形、當然不甚熟悉、此次承乏教部、實係出於各方之敦促、不得不勉爲視事、究應如何興革、自問確無把握、惟以個人觀察、年來政治狀況日益糾紛、全國學風、受此影響、敗壞不堪、以致爲父兄者人人痛心、子弟讀書、應入何校、亦均無所適從、此時空言整頓、亦頗不易、萬事非錢莫擧、教育係消費事業、無款尤難整頓、丁此政局確定之秋、教部方面欲籌出一批巨款、亦屬難能、然則如之何而後可、要在事實求是、通力合作而已、余試將希望各點分述於下、（一）教部爲政府與學校之樞紐、今後極願斡旋政府與學校之間、努力籌畫經費、（二）近見報載部校方面因經費問題、發生裂痕、校爲部管、合作緊要、今後極願部校同入打成一片、爲教育基金之運動、（三）余此次承乏教部之時間、三月、五月十天、八天、亦難預定、然在職一日、終當依上二點進行、至部中司員均教育界名宿、仍望不我遐棄、安心供職、余決不輕易更動一人、總之整頓學風、應以籌畫經費爲先決問題、此盡人知之、來日方長、關於本部主管一切事宜、須與諸君共同研究改良之處甚多、容隨時面談可也、說畢即退出入總長室、陳任中比即交代未了公文、並表示即回參事本任、會計科長戴修鉞又以經費困乏、難勝重任、請准辭職爲詞、上呈乞退、任比在戴呈尾批『素仰長材、正資倚畀、所請萬難照准、原呈發還』、關於陳任中面辭次長一節、任比慰勉一番後、即云兄弟初次到部、一切尙不熟悉、極願幫助一切、足下對他人尙不辭勞病、你我係十年舊好、何能推辭、務望仍舊幫忙、陳答維持數月、成績毫無、深爲歉仄、實願及時回參事室休息、談判結果、陳允暫以參事資格幫辦次長事務、俟提出閣議決定、此外舊秘書中若袁祚庠洛朝鑾、均係貴州人、陳祥翰與任亦有瓜葛、均已慰留、僉事或視學什秘書處辦事各員、若錢稻蓀莊恩祥等均紛紛請辭兼職、任因時間已晚、將各呈封好帶宅核辦、

今天在皇宮開演之

警世趣情五彩美麗名片

○彩色過于「歌場魅影」
○佈影勝于「女皇艷史」
○纏綿賽過「深宮碧血」
○偉麗壓倒「混世魔王」

爲夫難

○驚心動魄之千軍血戰
○眩目迷神之百美妙舞
○巧計百出之登徒少年
○芳心萬轉之紅粉佳人

片中後部述古代婚姻史俱染五彩顏色大有可觀

加價 樓下三毛 四毛 樓上六毛 日場小洋 夜場大洋

杭州 利豐綢緞公司駐津批發所

天津法界綠牌電車道天豐舞台對過新旅館門首

門市部經售的

廣東尼姑機夏布

透凉適體

大汗不濡

絲條細結

價格底廉

本所新到應時的綫紡定價非常相宜

環球馳名

老牌

海內斯斧頭三星白蘭地酒

請試樣品

本公司備有精美樣品如欲試嘗請開明姓名住址附郵票三角當即奉上一瓶

駐華總經理上海北京路二號 法商龍東公司啟

補丸

（美國出品）

最新發明

嬰孩快樂片

◎適合嬰孩體質◎味甜適口◎服法便利

◎統治嬰孩百病◎性質和潤◎效力妥速

嬰孩各病、或由於營養之不足、或由於胃腸間之失調而起、倘初起不治、再三延誤、或一時驚荒、諸藥雜投、病勢轉重、最爲危險、故負撫育之責者必須選適合嬰孩體質之良藥以治療之、嬰孩快樂片、乃最新發明之兒科聖藥、功能退熱、止咳安腸、寧睡、消積、通便、驅蟲、停痛、效力奇偉、

主治 傷風咳嗽 寒熱頭痛 疲倦厭食 煩悶惱怒 大便秘結 大便色綠 痰喘氣促 肚痛腹血 夜啼不眠 腹生蛔蟲 食積疳積 面黃飢瘦

嬰孩快樂片又名肥兒藥片 價目每瓶三角

上海總經理 三馬路中法大藥房 四馬路中西大藥房 啟

北方經理 天津估衣街中法大藥房 北京大柵欄中法大藥房電話八五七

天津分銷處河東東天仙旁華法大藥房

「內服六零六」為治花柳風濕所釀成之瘋癢症惟一聖藥其藥力能達到四肢百骸殺滅蘊積毒菌毒素澈底排洩出外其功效之偉大實有巧奪天工故凡男女新久花柳毒門血熱瘡毒服之定獲正本清源之功（內服六零六每瓶洋一元七角半）

上海四馬路中市太和大藥房發行所 國內外各埠分號各大藥房均有經售

唉！毒瘡發哩！痛呀……癢呀……搽「外搽六零六藥膏」，就結痂了，好了，價錢真便宜啊，每盒售一元，樣盒祇二角。（無論何種大小瘡毒此膏搽敷立見收效）

英界 **惠羅公司乃最大之百貨商店** 中街

今日即星期一起開始一元大賤賣有千種之精巧衣着日用器具任君選擇各種貨物皆由英美德法各國運到他家所售之貨與敝公司大不相同惠臨參觀無任歡迎以下貨物向為一元五角等今皆售洋一元 本公司啟

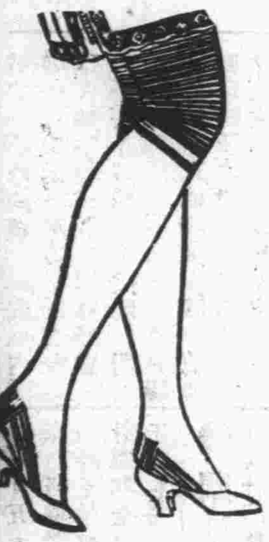

婦女最時式長統絲襪尺寸大小俱全各色皆有 每雙售洋 壹元

新由外洋運到大批時式婦女衣料花色美麗適宜夏季衣服購者請駕臨敝公司樓下選擇可也 今為酬謝主客起見定價極其便宜勿失良機

壹元錢大競賣

婦女白洋布手帕十二寸見方材料堅固耐用今售每打洋 壹元

S/408.

如圖比國大水杯容量二品德本星期內售洋 壹元

大批美麗紗窗簾前售洋一元二角五分及一元五角者今售每碼洋 壹元

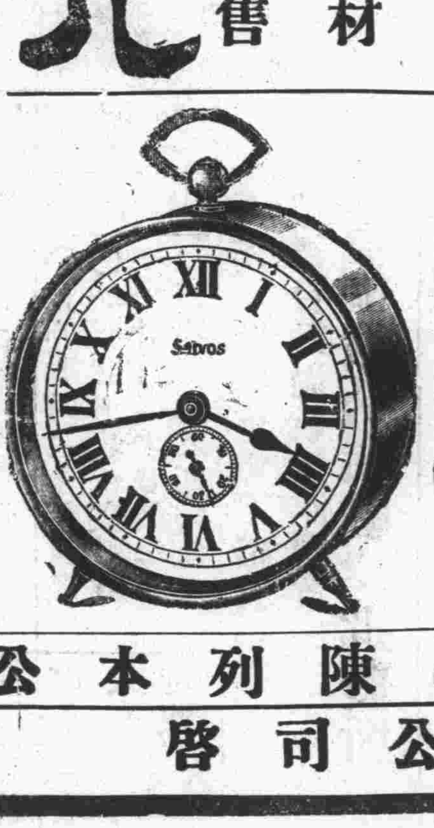

數百只如圖鍍鎳堅固準確小坐鐘本公司今酬謝主顧起見今售每只洋 壹元

各種應用之品陳列本公司各部歡迎參觀◎電話南局一百五十六號

英中街惠羅公司啓（勿失良機）英中街惠羅公司啓

▲▲天津邊業銀行廣告

敬者查敝行舊有之鈔券行使市面已有年所類多殘壞不堪再用茲爲以新換舊起見特由美國鈔票公司印到一元五元十元三種新券除將樣本分送各界存查並已替代舊券陸續行使外恐未週知特此廣告再敝行爲便利商民起見除本行兌現外特設代兌處列下

估衣街開元銀號　宮北大街永濟銀號

▲▲中國實業銀行儲蓄部第八十二次開獎廣告

敬啓者本儲蓄部第八十二次開獎現已改定在本行後樓爲開獎場所準於民國十五年七月一日即夏曆丙寅年五月二十二日下午一時當衆執行屆時敬請儲戶暨各界諸君蒞場參觀無任歡迎

開獎　電碼

本會第九十三次六月份開獎已於本月十五號在北京總會執行開籤茲將電碼先行登錄以供衆覽如有錯誤仍以號單爲憑

（特獎）四一七四　（二獎）六九九六　（五獎）一四七五　（七獎）一九八三

（頭獎）二三二五 二四九八 五三三三　（三獎）三三七一　（六獎）二八四六　（小獎）（六）

（四獎）三四二七

天津中法儲蓄總分會啟　法界中街七十一號　電話南局九二三號

天津銀行公會會員銀行　浙江興業銀行營業廣告

各種存欵　定期　通知　特別定期　儲蓄　往來　囑託　特別往來

各種放欵　抵押　押匯　貼現

匯兌　國內國外均可通匯如上海杭州漢口天津北京奉天哈爾濱鄭州石家莊各地備有活支匯票便利儲客支用

信託保管　露封保管　保管箱利用

天津分行　經理顧逸農　襄理師鳳昇　（營業時間）除休息日外上午九時至下午四時

（行址）法租界二十一號路二十六號路轉角　（電報掛號）二一八四

（電話南局）一五二九號 五十一號 一三四六號　內部分機　第一號經理室　第二號會計室　第三號營業室　第四號公用機　第五號保管庫　第六號二層樓　第七號三層樓　第八號傳達處　第九號營業室　第十號文牘室　第十一號簡事處

（儲蓄分處）天津南開中學校內　（電話）總局一九二四號

（貨棧）天津特別三區意俄租界交界路　東局二二五三號

香港國民商業儲蓄銀行津行

資本伍百萬元

營業　商業部（信托 放款 存款 匯兌）　儲蓄部（整存整取 零存整取 零存零取）

行址　天津分行法界廿六號路

香港總行（德輔道）　漢口分行（歆生路）　上海分行（江西路）　廣州分行（西堤二馬路）

經理嚴兆貞　理事監督馬應彪　副理陳永傑

電話南局七三七　電報掛號（NACOMSAV）（北洋）

金城銀行

總分行辦事處地　天津　北京　上海　漢口　南京下關　哈爾濱　鄭州

通匯地點　國內外各都會商埠均有代理機關

股本　總額一千萬元　收足六百五十萬元

公共積計　一百五十五萬元

辦理銀行一切業務兼收各種儲蓄存欵

鹽業銀行廣告

本銀行股本一千萬元已收七百萬元公積金及盈餘滾存四百四十萬零六千五百餘元辦理存放匯兌各項銀行業務總分行所在地列下

北京西河沿　天津法界八號路　濟南二馬路　鄭州錢塘里　駐馬店　漯河　上海英界北京路　香港德輔道　南京下關惠民橋　杭州西湖　左衛　杭州 西藕橋路　漢口英界一碼頭　其餘各省會商埠均有通匯機關並與中南 金城 大陸銀行合設四行準備庫及儲蓄會於上海天津漢口等處

中孚銀行廣告

本銀行額定資本二百萬元已收足一百五十萬元公積金四十萬元呈准財政部農商部註冊辦理國內外匯兌往來存款定期存款儲蓄存款抵押放款貼現期票買賣生金銀代理外埠票據備有保險鐵箱寄存貴重物品以及商業銀行各項業務收取匯兌等費無不格外克己手續務求敏捷以副惠顧諸君雅意

總行及天津分行設在法界八號路　總行營業室電話南局一千六百七十三號　總行電話南局一千六百七十九號　分行上海漢口北京其餘各埠均有代理　天津分行經理室電話南局一千六百七十四號

天津中孚銀行啟

天津中國實業銀行廣告

資本　金額二千萬元　收足股本三百十萬另七千四百元　公積金　伍十萬七千三百三十五元六角七分

總行　天津英租界領事道　分行　北京　天津　漢口　濟南　上海

通匯地點　南京　蘇州　鎮江　杭州　寧波　安慶　九江　烟台　福州　香港　廣州　奉天　蕪湖　南昌　哈爾濱　營口　吉林　長春　張家口　開封

業務　辦理存欵放欵匯兌以及商業銀行一切業務利息滙水格外克己以副惠顧諸君之雅意

儲蓄　辦理各種儲欵利息特別優厚並於美國名廠定製精美儲蓄盒以供儲戶領用

保管箱　裝設德國名廠所製純鋼保管箱專供租藏貴重物品佈置完備租價從廉

貨棧　自建堅固堆棧以備客商堆存貨物並可特棧單在本行押借欵項棧租利息格外克己

鈔票　政府特准發行準備十足在營業時間內隨時兌現

電話　總行南局 四九五 四九八 四九六 四九七 一九七九 二〇九〇　天津分行南局

中華匯業銀行

資本金一千萬元　公積及滾存金三百一十萬餘元　呈奉財政部立案農商部註冊批准

本行業務辦理存欵放欵國內外匯兌並辦理一切業務並有發行鈔票權之

總行設在北京　分行設在上海北京天津其他

國內地方　漢口　濟南　青島　九江　福州　廈門　哈爾濱　汕頭　廣州　香港　長春　奉天　大連　安東縣

國外　東京　橫濱　大阪　神戶　京都　長崎　名古屋　下關　朝鮮　函館　小樽　臺北　京城　門司　紐約　孟買　倫敦　新加坡　並歐洲奧洲各大埠　均可通滙特此廣告

總行　總理章仲和　專務理事小林和介　京行經理李光啟　滬行經理林祖溍　津行經理謝霖

津行　設在英界大沽路　電話南局　電報掛號　華文零五六五　英文ENASBEX, TIENTSIN.

聚興誠銀行廣告

本行專營商業銀行一切業務辦事手續力求敏捷如蒙惠顧無不竭誠辦理茲將各分支行及匯兌所地址開列於后

總管理處　漢口歆生路　分行　宜昌大南門外二馬路　萬縣富鋪巷　成都華興街　上海英界九江路　漢口歆生路　重慶新豐街　支行　北京煤市街

匯兌所　老河口後街　沙市壽石街　湖南常德　四川江津　涪陵順城街　灌縣正中街　開縣　奉節

天津分行　經理龔農瞻　副理成訪莘　住址法界中街五十五號　電話　經理室南局五百二十四號　營業室南局三百一十三號　電報掛號　中文二四三五　洋文YANGBROSBK

交通銀行廣告

本行創設於清前光緒三十四年股本總額一千萬元專辦存款放款匯款貼現及國外匯款等業務並奉政府特許代理國庫發行鈔票北京及各省均設分行或通匯機關如蒙惠顧無任歡迎　總理梁士詒　協理盧學溥

天津分行　經理江世德　副理王徵　襄理蘇恩科

行址　法界五號路　電話　經理室一八零零　營業室一七一零 一八九零　電報掛號　六六二九（北洋）

北洋保商銀行添辦各種儲蓄存款廣告

一活期存款　零存零付　一定期存款　整存整付　整存支息　零存整付　整付零存

儲利息極優能積小數之欵成爲多數既可備爲養老教育婚嫁等項之用且可節省洋錢加增子息尤爲致富捷徑另備有精美儲蓄盒專供儲戶借用有志儲蓄者盍興乎來詳細章程函索即寄　凡數在大洋一元以上即可存

北京分行設於北京西交民巷路北電話南局三二一六　七號

天津分行設於天津法租界十四號路　電話南局六一八

演期 星期四至星期二即廿三號至廿九號止

日租界福島街

皇宮電影院

電話總局一一二一

每晚由本院之著名西洋樂隊隨場拍奏特別音樂

今天日夜開演影界著名五大明星最優傑作之警世趣情五彩美麗偉大名片

爲夫難

▲爲夫難之八大特色▼

◎彩色過于「歌場魅影」
◎佈景勝于「女皇艷史」
◎纏綿賽過「深宮碧血」
◎偉麗壓倒「混世魔王」
◎驚心動魄之千軍血戰
◎眩目迷神之百美妙舞
◎巧計百出之登徒少年
◎芳心萬轉之紅粉佳人

注意 片中後部所述之古代宮闈帝王婚姻史俱染五彩顏色大有可觀

with CONRAD NAGEL　So This Is Marriage　AND ELEANOR BOARMAN

特別注意加價　樓下前排三毛　後排四毛　樓上散座六毛　日場小洋　夜場大洋

物質文明、日益發達、藝術技工、日益進步、電影事業因之日益提高、近二年來、美國各大廠家、皆不惜重貲、攝製彩色影片、以相號召、此例一開、全球影從、一般嗜影者、亦趨之若騖、而影界又闢一新紀元矣、此片爲梅槎公司最近傑構、一種煌偉麗之彩色片也、中論婚姻之甘苦、家庭之組合、取材平汎、幾爲社會習見習聞之事、而演作精富、感人至深、其末世之警鐘歟、片中有光怪陸離之宮廷、有美貌如仙之舞女、有千軍萬馬之爭戰、有雕龍畫鳳之樓閣、論景色則五彩奪目、論光線則全片明朗、論演員則無數明星、論本事則包羅萬象、論作工則纏綿悱惻、論穿插則滑稽絕倫、亦莊亦諧、諷世之佳劇、人生之奇觀、謂余不信、盍興乎來、

劇中飾女郎者爲伊琳洛兒、姿容娌娌、見者神奪、演作則細膩愜貼、洽如初寫黃庭、故早已蜚聲影界、儕于明星、此片爲女郎最近傑作、享名尤甚、妙在一氣呵成、無懈可擊、飾其夫者爲康悅奈格、康氏爲影界美少年之一、武勇精幹、風流跌宕、遠出他人右、其所演名片甚多、如「深宮碧血」「金鋼鑽」「桃花泣血記」等是也、飾登徒子者爲影界丑角劉梟第、舉動滑稽、處處令人捧腹、他如飾帝王之王雷、飾皇后之瑪貝、及古堯賴、愛德華、約翰等、皆係大名鼎鼎、一時人選、集力合作、盡善盡美、嘆觀止矣、

商部註冊 靈芝商標

馮氏一丸斷癮之救苦金丹

▲直隸省長函諭嘉獎 ▲山西省署核准備案
▲天津警廳化驗註冊 ▲太原警處出示保護
▲漢口警處核准立案 ▲駐津領事均極贊揚
▲各拒毒會試用有效 ▲風行海內五十九年

此丹專戒嗎啡針毒及鴉片烟癮、無論新吸舊癮、服藥一丸、（輕用法）或分着用三丸、（分用法）均能斷癮除根、不吐不瀉、無痛苦、毫無且飲食照增精神煥發、已呈奉▲警廳化驗註冊、復經▲天津烟台濟南河間鹽山寧津完縣濮陽黃縣沙河安國昌黎唐縣寬化遵化故城南皮阜平汝南唐山南成安定縣樂亭內黃安邱鉅野威縣南宮容城肅寧晉古城肅事郎鄆準安中村集鄆城沙溪灤源門灣凌源無錫等四十三處拒毒會試用成效卓著、戒除者己指不勝數、收到各處謝函證明書▲前曾逐日在天津各報披露付僅收回藥本大洋一元▲本堂爲輔助拒毒起見、如蒙各省縣鎮拒毒會函購者價目尤格外克己、以盡濟世之心▲外埠函購加郵費七分▲不通滙兌處、藥資及郵費可用郵票一十三分、須代▲本堂出售此丹已歷五十九年、非以市上籍廣告售假藥騙錢欺人者所堪比是以本堂印有（功效證明錄）如將此廣告剪下附郵票二分至本堂、當即奉上一份▲天津西馬路宣講所西面峻芝堂馮家藥店謹啟

送德國新到馬克票五十萬元

請剪下此贈券

並郵票或匯票一元裝信內寄交天津估衣街萬隆棧內新中國印書館收、即能得定價八角雉的心詩集一部、價值六角未了緣小說一部、價值三角的河北黨劇本一部、外白送德國馬克五十萬、現雖值錢不多、可皆能存起將來或有漲價希望

萬源湘繡遷移廣告 天津發行所

本發行所自開設東馬路以來、承蒙各界贊許、茲因該處房屋窄狹、特租定日租界旭街陳列館新建西式房屋、先行交易、擇吉開張、如蒙惠顧、無任歡迎

總發行所 長沙紅牌樓、漢口發行所後城馬路西首、上海發行所三馬路晝錦里西首

電話總局二千五百六十四號

樓房出租售

今有洋式樓房一所、坐落特別一區、適中地點、計樓房二十間、平房十九間、另有汽車房、馬號、樓房四間、院落寬大、樹木濃密、空氣極佳、電燈電話、自來水、澡房、恭桶、中西爐灶俱全、如有願買或租者、寫明詳細姓名、住址、投函天津法界九路北洋廣告公司第三十一號信箱轉交接洽可也

▲本省新聞▼

張上將軍赴京尚未啟行

張作霖赴京之期、已由二十四日緩至昨日（二十五）、但屆至下午三時、尚未發令啟行、據聞張氏須俟錦威各軍在近畿一帶布置妥協後、始能啟行、昨日（二十五）下午三時十分、奉張行轅、已接張學良由京來電報告、京師布置拱衛妥協等情、或接此電後方可啟行、足徵張氏行止之慎重矣、

褚省長剷除匪患之計書

褚玉璞省長以本省各縣盜匪充斥、又加軍興以後、失業游民、旣屬衆多、而挺而走險之徒、亦復不少、是以各屬匪氛之熾烈、較之昔日爲尤甚、雖迭經軍警嚴行剿辦、若無根本妥善之策、深恐地方終難安謐、故茲特擬有提倡實業、安插遊民之計書、俟再經一度之核定、即行訓令實業廳、轉行各縣、有照遵行、提倡勿懈云

整頓軍政之條陳

直隸保定總司令部參謀長張駿華氏、對於直省軍政、整頓意見、條陳褚總司令採擇施行、計分誌於下、（一）呈爲新委人員支三級薪、以符定章、而省公帑、仰祈鑒核事、竊維直省財政、支絀已極、羅雀掘鼠、智竭力窮、若不設法節流、將來伊於胡底、查新制規定三級以示獎進、本軍人員均支一級、所以藉提升而示鼓勵、若新委者、即照一級支薪、將何以酬膺、至以後新委官佐、擬請一律支三級薪、非服務一年以上、確有勞績、或著戰功、未便遽請進薪級、如此乃節流之一端也、職愚維再再、此舉簡而易行、爲此冒昧直陳、如蒙採納、即乞通飭鈞部及第七方面軍團所屬各部、一體遵照、自核准之日起、即照所擬實行、是否有當、理合備文呈請鑒核、恭候指令遵行云云、（二）呈爲呈請事、竊查各部隊現已次第整頓、所有嗣後餉項、亟應製造預算、以定標準、而資考核、例如每月收款若干、除必需開支外、如以存數按現有官兵均攤、而辦公費亦應發給、規定之後、造成預算、按圖索驥、不爽毫厘、似此辦法、則需課可以屆期預籌、各部隊到時、可以請領、俾維現狀、而便整理、如蒙採擇、即立可飭需科、召集各軍需人員會議、商定標準、核實造具預算、以便實行、而重餉項、所擬是否有當、理合具文呈請鑒核示遵謹呈云云、

警察廳長通知就職

警務處長兼警察廳長丁宏荃、前任津辦理警務、已歷二十餘年、成績卓著、前任警務處長、兼警察廳長時、遭國民軍四禁出險後、已不欲出山、張雨帥此次入津、對丁君素極器重、仍令復職、丁君復職後、通報各機關函云、逕啟者、案奉省公署委任令開、爲令委事、奉鎮威上將軍諭、委該員署理直隸全省警務處處長、兼津警察廳長、除分別令知外、仰即遵照前往任事、具報此令、等因奉此、遵於十五年六月二十三日、分別就職、除分函外、相應函達云云、

商會召開行董大會

天津總商會、爲房捐問題、召集各行董、開全體大會、其函云、逕啟者、本會現因本埠房捐問題、亟待討論、茲定於本月二十五日（星期五）下午三鐘開會、行董全體會議、屆時務祈惠臨、幸勿客步、爲盼、除分函外、此頌議祺

警察廳鼓勵巡長之訓令

天津警察廳、訓令文云、案據勤務督察處呈稱、十八日下午六點一十分、查至北五區界河北二馬路北頭、見第十三守望處有軍人二名、因行使直魯聯軍軍用票、與布販爭怒不休、該軍人用皮帶正要毆打之際、幸經該守望警及值班巡長趕到、用婉言勸解、和平了結、該警及巡長、應事敏捷、處置得宜、未致肇禍、實屬可嘉、請核獎等情、查該巡長及警士遇事排解敏捷、應各予記功一次、以示鼓勵、合行令仰該所即將該巡長巡警姓名查明具報、此令、

商會會董建議免設瓜菜行

天津總商會會董卞文彥等、因鄉民担青菜來津售賣、屢有奸民、請在東浮橋入紅橋設立瓜菜牙行、日前特向該會建議、轉請統稅局勿准設立、以惠鄉農、其建議書云、提議瓜菓梨桃、以及菜蔬之類、本係鄉農小販、終年碌碌、以血汗換取少數之資本、藉爲養贍之需費、費力至大、攻心至苦、非一轉移間、即獲倍徙之利可比、乃自近年以來、本埠之附近大紅橋東浮橋等處、凡鄉農運販瓜菜之屬、竟有奸民坐取稅用之事、究竟官廳並無明示、商會各機關、久已反對此舉、際茲政求刷新、應急嚴禁、以蘇民困、會董等、關心農民、正擬具稟、請求剔禁、以除苛擾、乃近聞一般奸民、視此爲利、公然稟請統稅征收局、設立此項瓜菜牙行者、不下十數起、伏以瓜菜等物、爲日用必須之品、販者皆係謀取升斗之細民、公家所收無幾、反予奸民爲惡之機、流毒之普及全民、有口皆怨、智者不爲、矧當賢良當道、稅求改革、王總官明意旨、係以舊稅整頓、剔除中飽、絕不加新稅、苛累商民、特爲提議、務懇俯予轉請統捐局、不准設立、以惠鄉農云云、

奉方各軍團整飭軍紀之布告

鎮威軍第一二三四五各方面軍團長張韓褚等五軍團長、會銜在津浦站張貼整飭軍隊之布告、其文云、照得我軍聲威迭著、所向克捷、頃已克復京畿、撲滅赤賊、各部軍隊、經已嚴飭、不得有絲毫擾民行爲、爲此布告、仰軍民人等、一體週知、凡我部隊、對於購買物品、均須公平交易、不准有抑勒情事、所有軍用票、已設機關籌備兌現、商民人等、務各照常行使、毋滋疑慮、嗣後各部隊、如有不規則情事、准即扭送該管長官、從重懲辦、以肅軍紀、而安廛市、其各凜遵勿違、切切此佈、張宗昌、張學良、韓麟春、褚玉璞同印云、

旂族設立清理私產處

北京宗人府、因京直等省、均經先後設立清理旗產處、訂定章程、損害私權特甚、迭經王公旗族人等、呈請修正、幾經交涉、視同具文、且莊頭佃戶與業主、時有糾葛、現爲公家地方之利益起見、成立王公世爵旗族清理私產處、設總辦事處、於北京騎河樓第二工廠、分設事務所於京直奉熱綏察並委易紹敏爲處長、自行清理私產、挽回利權、以裕王公旗族之生計、而免糾紛、茲探得該處擬訂簡章錄後、（一）本處聯合王公世爵旗族全體、遵奉國家頒定合法章程條例、清理京直奉熱綏所屬私產、定名爲王公世爵旗族清理私產處、（二）本處之任務、爲清理王公世爵旗族一應私產、統一手續、進行舉凡田地房產之售賣、留置祠廟林木之保護等項均屬之、以淬勵自治之精神、籌維共存之生計、（三）本處設總辦事處於北京、並分設事務所於京直奉熱綏察、凡經本處清理私產之各縣、（四）本處成立之後、王公世爵旗族、應將一應所有私產、由該業主檢具全份證明文件、函報本處登冊、經本處審定給予收據、分別先後緩急辦理、遵照國家頒定合法章程條例陳報待價、（五）凡交由本處清理之私產、待價應照章報繳公家應得之費用、由本處於該價內先行照數扣出繳納、（六）除第五條於清私、得價照章報繳公家費用外、餘款均由本處於款到十日內、具憑條對處面領、但須扣除本處辦公費用、此項辦公費用、核算清楚、函知業主、本人取提取之數目若干、另章規定之、（七）業主所交全份證明文件、由本處選擇適當地點慎重存儲、專員保管、以期妥善、而策萬全、（八）本處一切清理事項、由王公世爵旗族公權宗人府署長官、督飭本處辦事人員積極進行、並設參議數人、由宗人府署長官聘任之、參贊本處事務、（九）總辦事處設處長一人、副處長一人、由宗人府署長官委任之、綜理本處一應事務、下設六股辦事、計爲總務稽核文牘調查册報出納各股、股設股長一人、主持各該股應辦各事、股員若干人、由處長遴選、高承宗人府署長官任用之、但須職思其居、實事求是、特別撙節、不得舖張、（十）各縣分事務所、設辦事主任一人、辦事員若干人、由處長遴選高承宗人府署長官任用之、執行清理各該縣所屬私產、隨時陳明總辦事處請命辦理之、（十一）交由本處清理之一應各項私產、經本處審查核准後、由本處担負全責、所有辦事人等薪勞川資文具各項清理費用、均由本處辦公費內支給之、（十二）本簡章自宗人府署長官核准後施行云、

丁宏荃就職後之措施

直隸警務處長兼天津警察廳長丁宏荃、自就職後、除對於警察總務科長督察長偵探處長、加以更動外、其餘各區署長署員均不更動、諭令安心供職、丁氏接任後、除拜謁各長官外、又於日昨拜訪各國總領事、以敦邦交、而睦感情、暢談畢、始行辭去云、

八善堂救濟會昨日開會

天津八善堂戰地災民救濟會、於日昨上午十時開會、討論結束會務問題、該會杜君主張仍不結束、郭君則主張結束、因此意見尙不一致、現仍在磋商中、將來結果如何、詳細情形、容再披露、

李督練榮調之消息

直魯陸軍督練李芳帥、宣勞國事、討赤成功、巍然戰績、中外同欽、現雖志在林泉、然與張雨帥、倚畀尤隆、故日前計

議，決意保將京兆尹歸李覺任。外，其京畿西郊警備總司令一職亦擬請李担任，藉資威鎮云。

● 張宗昌裁汰軍隊

張宗昌督辦，此次來津，本擬日檢閱津浦路軍隊，因急待赴津，晤見奉張，故派山東督署參謀長金壽良，在津浦路沿檢閱，檢閱畢，再計畫將老弱軍隊，酌予裁汰，以節軍費云。

● 市政公所遷移辦公

市政公所原借用天津道舊址，為辦公地點，因該署年久失修，直隸陸軍警院亦移往該署，實不敷用，該公所改遷大胡同前海關道舊署內辦公云。

● 津浦通車尚有問題

津浦路通車問題，自朱曜局長南下後，與蘇孫方面磋商，已訂立協定，雙方意見，將趨一致，惟津浦路車輛，多為國民軍開往西北，多借用膠濟路車輛，又因兵車過多，擁擠不堪，故該路雖有通車之望，尚不能暢行云。

● 唐軍在冀南之騷擾

直省衡水故城棗強，南口冀縣等縣，日前忽發現大批潰兵，向鄉民索要車馬財物，騷擾不堪，各大富戶多被搶掠，經各縣紳商，竭力說項，始向大名方面而去，聞此項潰兵，即唐之遺舊部，因投降與佩孚自茲處經過，有一部份不守紀律，故有騷擾舉動云。

● 募捐修築監獄工場

直隸省公署，昨據新河縣知事，呈稱該縣監獄舊有押犯工室二間，地勢狹小，不適於用，擬 舊室拆去，另蓋新式之工場六間，以便工作，而維獄政，曾經召集紳商會議，公決飭匠估計工料銀五百餘元，擬即分別捐募，以資興修云。

● 各縣雜稅仍報解財政廳

財政廳，核收統捐雜稅徵收局通令各統捐局知照一節，已誌昨報，頃聞該廳復即通令各縣，凡關於雜稅事項，仍照從前辦事手續，報解該廳查核云。

● 東光請改中缺未准

東光縣知事 因該縣村多事繁，於昨呈請財政廳 改列中缺等情，頃聞財政廳以現在財政正值奇絀之時，該知事惟有竭力撙節，以期勉就範圍，所請礙難照准云。

● 北戴河外人請保護

臨榆縣所屬之北戴河，地近海濱，氣候涼爽，每屆夏令，各國人士均前往避暑消夏，近日外人又紛紛前往該處避暑，惟恐中國軍隊過境者極多，甚懼發生意外，故特請外交團向中國政府交涉保護方法，並請外轄該秦皇島，俾資就近保護，免生意外云。

● 德國博物院長來直遊歷

直隸省長公署，昨接外交部來電，略謂德國博物院長蒂書情，遊歷直隸，希飭屬照約保護等情，當即訓令各縣知事遵照，俟該遊歷人抵境，即便照約妥為保護，並將出入境日期報查云。

● 青年會舉行遊藝會

大津青年會，訂於今日（二十六）下午七時舉行特別遊藝會，演唱新劇，該劇內容頗屬可觀，想屆時定有一番盛況云。

● 日界發現迫擊炮彈

日界海光寺運河內，於日前上午七時許發現迫擊砲彈一個，經民團轉電處報告日警署，前往調查拋擲，以免危險云。

● 詐財未遂

慶雲縣四英書寓掌班瑪芝珍，前因伊班搭住妓女賽雪妃，與人私奔逃脫，遂異想大開，乘機誣詐，適有人從中架誣，故敢硬指係本埠河東復興祖公正巨紳陳東來誘拐，呈訴法庭，陳君為即延請夏孫楡大律師，代為辯護，聞經地方審判廳裁決，審查並非陳君所為，宣告無罪，而瑪芝珍反捕成誣告及詐財兩罪，恐難逃法網云。

● 補期賽馬

直隸華商賽馬會，第十四次加賽日期，業經該會呈請備案，現因本月十九日夜間大雨，未能舉賽，改於二十六號補賽，並於二十七日加賽半日，於昨由該會呈報警察廳核准云。

● 私縱竊犯

東六分駐所門崗巡警劉振江，於昨早五點於鐘 查獲 人背負被捲，內有洋磁小盆六個，甚屬可疑，當即上前盤詰，此人聲稱姓杜名祥，年二十二歲，定興縣人，在日界洋磁公司作工，乘間竊得小磁盆六小個，意欲變賣等語，當將杜某扣留候訊，至十一鐘有巡邏警士梁士奎，由德美前帶粘貼廣告人回區時，不意該警梁士奎將杜祥私自釋放，後經厨署長查知，遂將梁士奎解送警察廳訊辦云。

● 登輪行竊

楊惠春，昨在法界河岸，酒上水仁九輪船，私開艙房之門行竊，被船上之人瞥見，鳴捕，將楊惠春，送由法工部局轉送警察廳訊辦云。

● 車站紀事

二十四日 趙爾巽、陳策、高在田 均由津晉京 又朱綸、二十五日 李盛鐸、潘復、蔣鵬、高邦彥、楊開甲，均由津早晉京 又曲同豐、俄國將軍霍爾瓦特、均由津早車晉京。

▲公佈▼

天津地方審判廳布告

為公示事查本廳受理李萬奎與張忠義等因貨款涉訟一案茲有應送張忠義張萬和李萬春判決無從送達合將判決主文登報以代送達此布

計開

（主文）張忠義張萬和應共同給付原告洋七十一元六角張萬和應給付原告洋九元

張忠義張萬和于萬春應共同給付原告洋一百七十五元三毛

訟費歸被告等比例分担

中華民國十五年六月二十五日

天津地方審判廳六月二十六日審理案件如左

▲民事 狄錫章與喬鳳岐等債務一案、戴士氏與姚王氏贖房一案、陳文濤與郭福克債務一案、鴻記銀號與啟新公司股票一案、喬馮氏與喬氏家務一案、王玉坡與翟鐵山債務一案、崔廣明與陳子貞帳目一案、實華興與第一監獄債務一案、王氏與張叔山賠償一案、手島喜立衛與徐少岩賠償一案、

▲刑事 林永海詐財一案、宋蘭九竊盜一案、高劉氏等誘拐一案、張寶元誣告一案、黃澤波等和誘一案、劉少蘇傷害一案、宋洛等傷害一案、關壽卿侵占一案、

▲京兆新聞▼

● 京警廳之治安會議

京訊 警察廳總監李逵三，二十日午後一時在廳召集各處長各督察長各區隊官長等，開一緊要會議，延至三點鐘始行散會，茲經探詢該緊急會議中所議之事件有二，其首先提議者，係因吳張二帥確將聯袂來京，惟以現在軍事尚在進行之際，京內人民稠雜良莠不齊，而西北軍謀潰兵遊勇等難免無在京內潛匿者，故於二帥抵京後之車站及沿途上警衛，亟應嚴重周密，從事布置，俾盡警察責任，旋經決定由李總監指派專員分担，責成妥為布置，並另派督察長數人，屆時分段督察，勿令稍有疏忽之處，且於車站內之警衛，尤須特別注意，不准閒人等混入云，其二議案，係因近來屢有軍人持軍票向商店購買物品後，旋將所購之貨物又行轉售他人，以一折餘之軍票，強買現款價值貨物，藉以漁取厚利，損害商家資本，情殊可恨，詎知此等假勢漁利之軍人，聞因有匪徒奸民暗中唆使，藉以分肥所致，但各類店油鹽店多因不堪損害，而停止買賣者，因此殃及普通市民，對於日需必用物品，不能購得，而小民由勞力獲得多少銀錢後，反不能買得食物充飢，此等情弊於民生治安上大有關係，故此決定飭各區段長警等一體注意，倘有軍人購買大宗糧食油鹽等物時，應即訪查是否供給公衆需要，倘不得要領時，即派便衣巡警從事尾隨，偵查其卸貨地點，及有無奸人土匪暗中唆使分肥情弊，倘查明確有奸人架使軍人換害商家之事，應令長警立將該軍人並奸民等一並拘捕送廳，按照妨害民生破壞治安擾亂市面秩序論，定以割首斬決之罪，以昭炯戒，而杜效尤云。

● 奉票在總商會西院兌現

京訊，京師總商會前呈衛戍司令部文如下，為申報案，奉上將軍電令，奉票現由商會零星代為兌收，由東三省官銀號總撥回，一日一清等因，現與駐京東三省官銀號商妥，定於本月二十一日開辦，地址設於京師總商會西院，每日辦公時間上午自十點起至十二點止，下午自一點起至四點止，謹此呈請備案(下畧)云云。

● 槍決冒充李軍二犯

京訊 前日李景林稽查隊於前門大街破獲冒充李軍王發友一名，又於鼓樓破獲馬陸人一名，二犯皆帶有偽作臂章、帷缺隊章，當解西直門外由李軍軍法課審訊後，即行槍決，棄韱現附令嚴密稽查外，並禁李軍非公事一律不准進城云。

● 五私大歡迎雷曾返京

京訊，民大校長雷殷教員曾作忠被捕，赴津各情形，已誌昨報，茲悉雷曾於二十四日下午四時偕張宗昌專車回京，三時許私大聯合會代表即赴前門車站歡迎，民大學生亦整隊出發，又下午二時許，警察廳即以電話告知五私大聯合會，謂雷已抵天津預備，雷曾即日旋京，請轉顧慮云云，五私大當即致謝李總監盛意云。

● 盜嫂未成反斷臂

京訊 宣武門外南橫街迤南里仁街 門牌十六號 住戶紀長福，年三十餘歲，素業陶，妻馬氏，人極敏慧，長福有弟長壽，素極無賴，吃喝嫖賭，靡所不為，二十四日上午九時餘，長福進城有事，祗餘馬氏一人看家，旋其小叔子長壽由外回家，見家中無人，當時便萌不良之念，於是持刀威嚇，欲向其嫂求歡，詎馬氏不允，長壽便伸刀欲砍，馬氏恐懼，遂使計誘之僞詞允諾，使其長壽說 兄弟你拿着刀我很害怕，快擱在炕上，幾句溫柔話將長壽迷住，當將刀擱在炕上，正欲登炕求歡，不妨馬氏早將刀拿到手內，將長壽臉部右肩肚子之筋砍斷，不能抬舉，長壽臨砍傷，血肉模糊，並兼左膀，此時痛極暈迷，倒在炕上呻吟，馬氏使將刀跑在派出所投案，衣衫血跡斑斑，觀者極衆，當經警察馳往 檢驗長壽傷痛甚重，詢已不能言語 當即飭夫招送外城官醫院醫治 紀馬氏則帶往外右四區，經署長黃景琪略訊一番 即將該氏先解地方檢察廳拘押，聽候發落云。

▲▲北菁學舍暑期晨班招生

君欲研究國學乎、南開鳳儀里十八號北菁學舍、為國內最有成績之國學舍也、君欲研究國學、何不前往報名乎、南開北菁學舍書記處

▲▲大破天荒之文明新劇

天津基督教青年會特別遊藝大會

（日期）六月廿六號星期六日晚七時半在東馬路青年會大禮堂開會

（票價）會員大洋二角非會員大洋三角

（特排）警世新劇 循環報 並有各項遊藝 助興

售票處 五華鑫皮鞋莊 中華書局 商務印書館 華西書莊 天津男女青年會 福陞照像館 寶章照像館 鼎章照像館

法界天增里

光明社

（祇今開最好以再加幸錯）
（此天演未機後不演勿過）

又一套中國大影眞

上海明星公司最近第十期新出品

中國影界著名朱飛及宣景琳女士主演併數十人明星合璧串珠傑作恩仇慘情佳片

十一大本 多情的女伶 萬三千尺

請看上海明星影片公司的空前出品 佈景輝煌攝法新奇藝術高尚串演精細

特別一區馬場道

陶園

每位定價大洋三毛 外加大洋一毛

電話南局二七一三

五月十七日晚演

加演特別大焰火

百代電影特別五色電影

（拾樣雜耍） 葉小蓀 周禮卿 葉鳳英（上海灘簧） 小翠鳳 小鳳仙 小茹 夜審周子琴 黃翠芳 花為蝶

文明新戲 小王亭 張玉霞（女） 連五綿 張笑影（拆） 小鳴鐘 李光塵（白） 鄭仲衡

小寶芬 徐母罵曹 張小仙 金玉奎 小放牛 秦鳳雲 萬里長城

法界西開

新新大戲院

（今天開演至星期六止）

特選特種特色名片管包你看過有嚼果回甘的意味

◀電影女明星介九齡羅根主演▶

情場魅魍警世名劇

情勝虛榮

是片爲環球公司一九二五年最新傑品女明星介九齡羅根主演其中情節香艷多情背景倚麗史氣有雪山驚險與往者所演之變情劇本別有風味另自不同是劇描寫富女之奢侈名土之多情拮構深沉悶不妙緒環劇中寓意金錢萬惡社自爱其引請者奚止億長惟至情眞愛方館戰勝惡魏情海中永卜佳劇詢名片㑹

（外加演）對眼杜平主（靈犬救站夫）

天津 廣隆泰百貨商店 法界

新到夏令食品

杏仁霜 西湖藕粉

自製菓子食品最宜送禮

陳皮梅 菓汁牛肉 參貝山楂 陳皮杏脯 去皮青菓 三蓮香杭 參貝無核嘉應子

特啓

酹謝顧客 謹備各種 蘇紗絲線 襪五百打 廉價出售 每元四對

◀電話南局一千二百七十九號▶

▲▲北京商業銀行召集股東常會廣告

本行遵照章程第三十六條定於六月二十七日星期日（即夏曆五月十八日）在北京西交民巷總行開股東大會並改選監察人務祈各股東屆期前一星期携帶股票至本行驗取入場劵以憑到會倘有不克親自蒞會者須於前期函知本行並出具委託書交由他股東代表如股東有提議事件希於期前五日送到本會以便屆時提出除另函通知外特此廣告（大陸）

三光啤酒廣告

敬啓者當此華洋雜居互相競爭之際必須提倡國貨挽回利權方能富國裕民本廠有鑒於斯爰集鉅資創辦啤酒工廠開設在烟台南山取老虎眼水此水清潔優美乃係天下第一名泉以是延聘奧國科學名家技師以大麥精液加料製成名為三光啤酒性極甘美較啤酒勝強多多飲之能開胃補肺提氣增神誠飲料中無上之妙品也業已風行海內遠近馳名今為推廣營業便利主顧起見特備分售處數十餘家各鋪商號均有代售可以隨便購取以免愛國諸君遠道跋涉咸稱不便如蒙惠顧無任歡迎恐未週知特此佈告

天津總經理恒昇長 寓法界四號路老權仙舊址 電話南局五百四十七號

烟台華商醴泉啤酒廠謹啓（北洋）

△各種公債金銀貨幣行情（六月二十四日）

中國銀行股票	六十七元
交通銀行股票	四十四元
金城銀行股票	平
鹽業銀行股票	一百二十元
啟新老股票	六十元
洋灰公司新股票	八十元
開灤礦務公司股票	五百兩
中興煤礦股票	一百二十元
久大精鹽股票	九十五元
天津自來水股票	一百三 五兩
北京自來水股票	二扣
北京電車公司股票	八十
北京電燈公司	七十
十二年短期兌換券	二九
十三年定期流通券	二九
直隸四次公債	四五
直隸五次公債	八五
千元光帖	五兩
五百光帖	六兩五
零光帖	十八兩
三年公債大票	九九九
五年公債大票	九五七
七年長期公債大票	八四
九年金融公債大票	九六五
十年六厘公債大票	八一八五
十年七厘公債大票	九一五
九六八厘公債大票	六四四
洋錢	六七九八七五
老頭票	六一六
電匯	四十七兩
申洋	七一三二五
輔幣	一三〇八
小洋	一二一六
足金	三十一兩一
俄金	九七
美金	九六五
英金	九三五
日金	九四
標金	
熱河票	一二
奉大票	
奉小票	
銅子	三六三

天津北馬路錫家胡同正源錢號 電話總局四七一零號

△天津中華懋業銀行國外匯兌行市單（六月廿五日）

美金即期（買進）二元九角一分

美金匯票（賣出）一元九角五分

英金即期（買進）九元三角

英金匯票（賣出）九元四角八分

本行中外各大埠均有分行或代理店匯兌較為便捷各項存款放款凡商業銀行各種業務無不完備舉辦儲蓄存款利息特別優厚各界光顧竭誠歡迎如蒙託匯英美國留學費者匯水格外克己藉以提倡教育 地址天津法界中街 電話 經理室南局九九〇 營業室南局九九

▲外國匯兌（六月廿五日）

銀條▲（買入）	三〇・二五
（賣出）	三〇・二五
▲現洋（買入）	六七・七五
（賣出）	六八・一五
▲銀行賣出行情	
倫敦電匯	二・一二五
倫敦匯票	二・一八七五
法國電匯	二六・〇〇
美國電匯	七五・二五
香港電匯	七三・五
日本電匯	六二
上海電匯	〇四・四五
▲銀行買入行情	
倫敦四月期買	三・二・八七五
倫敦四月期賣出	二・三・一二
法匯四月期	
美匯四月期買	七八・二五
美國四月期賣出	七八・七五
日本卅日期	五九・五
上海三日期	一〇五・一五
上海十日期	一〇五・三五
上海卅日期	一〇五・六五

輪船進出口表

△輪船進口日期（按舊曆算）

惠州 十八由香港廣東到太古

捷升 廿三由香港廣東到怡和

△輪船出口日期

順天 十八開往烟台上海太古

新銘 十八開往烟台上海招商

惠州 二十開往香港廣東太古

捷升 廿五開往香港廣東怡和

大阪公司開船廣告

▲天津法界碼頭十號 事務處南局一〇三一・九二一 碼頭帳房南局二三四一・三〇八

▲船票售出處 天津日界宮島街 中日運輸公司 總局二七四三號 北京日本國際觀光局北京分局東局二二八三

●開往神戶大阪之各船都有無線電之設備

注意凡帶〇(白圈)之船不搭客

△天津紫竹林出帆

▲開往門司、神戶、大阪

●武昌九 六月廿五日 六月廿八日 開 到

●河南九 六月三十日 七月三日 開 到

●長沙九 七月四日 七月七日 開 到

▲開往大連、上海、福州、基隆、高雄、

為客人便利起見船上另有中國廚役備做中餐

●貴州九 六月廿八日 七月一日 開 到

●福建九 七月九日 七月十二日 開 到

●盛京九 七月二十日 七月廿三日 開 到

▲開往橫濱

▲開往歐美各國濠州南洋印度、於神戶或大連 轉口、請豫搭客貨

△大沽出帆

▲開往桑港紐育

△大連出帆（上午十點）

▲開往門司、神戶、大阪、

●貝哈爾九 六月二十八日

●哈爾濱九 七月二日

●香港九 七月五日

△青島出帆（上午十點）

開往門司、宇品、神戶、

▲泰山九 七月十二日

▲日清汽船開船廣告

△天津紫竹林出帆

▲開往大連、青島、上海、

●華山九 六月三十日 七月三日 開 到

●唐山九 七月九日 七月十二日 開 到

天津代理店 大阪公司 電話南一〇三一 九二一二三四

兜安氏補肺聖藥

此藥用野櫻桃精汁及他種治肺良藥合製而成味甘可口性平不烈善能止咳除痰潤肺散寒寬胸平氣凡患諸般咳嗽之大人小孩咸相宜也主治列左

主治
傷風咳嗽　氣逆哮喘
乾咳痰咳　咳嗽失音
喉管發炎　痰中帶血

咳嗽

●仁丹神效藥之宣傳

注意商標
提防仿冒

（中國政府註冊商標）

仁丹—仁丹—眞是天下傳名　最有功效　最便宜的靈藥　而且攜帶身上　實在輕便得很　又是護身救命的　五分錢買一小包　有二十粒　五毛錢買加大包　有三百二十粒　還有七毛錢買帶鏡盒包　有三百六十粒　賣這仁丹的舖子　無論省城鄉下　那洋廣雜貨舖啦　那藥房啦　都有賣的

這仁丹無論居家的　出門的　男女老少　有病能治病救急症　無病能衛生保康健　是人人身中常要預備的神藥　請買啦　請買啦　請趕緊多買啦

因爲仁丹是日本醫學博士大家所創製的　專挑貴重藥料做成　那功效是萬試萬驗　這仁丹能防瘟疫　能補氣血　能轉弱爲强　效力如神　更加藥味清香　平常吃兩三粒　就覺得心中舒服　神氣爽快　又能除去口乾口臭　能使聲音清亮　當作衛生香藥用也極妙啦　消食　去毒、通竅　那效驗極大　每日吃這靈藥　開胃健腸　必定免去胃腸各症的病啦

還有平安無恙的人　那辦理事務　讀書勤學　聽戲赴宴　出門遊逛　上船搭車　探友來客　演說談論　喫烟喝酒　茶餘飯後　瘟疫流行那時候　一定吃上這仁丹　別要稍爲離了這常備神藥呢

仁丹總行　森下博大藥房謹啓

格言　養生者莫若知本　（呂氏春秋）

天津英租界中街

英商 福利公司

電話南局二三六號

特別大減價

男人夏季應用英國新式草帽

每頂自四元至四元七角五分

毛線大減價

各種顏色俱全不勝枚舉

四兩包每包前售洋二元現特價一元二角五分

各種磁器陶器洋磁器等

皆按特別價目出售

印度綢緞莊

啟者敝行現到各種綢緞花素紗布織絨紗緞金銀花緞提包象牙玩物名目最多不及細載定價從廉　如蒙惠顧不勝歡迎

（本行營業時間）
早八點至下午七點
星期休息

開設英中街
電話南局一八六九號
力古洋行謹啟

育兒聖品

愛蘭百利始創代乳粉

此種代乳粉發明至今已四十年共分三號適合嬰孩逐漸發展之消化力現已天下馳名中國哺嬰之母亦常有以各種圖額及證書相贈以誌感謝者請將贈券寄下一試愛蘭百利代乳粉當知其功效之偉大也愛蘭百利代乳粉係用玻璃瓶裝并有犂耙商標為記惠顧者務請注意各埠大藥房均有出售

上海廣東路四十號　英商愛蘭漢百利有限公司啟

贈券
請寄下郵票八分并說明嬰年齡當將粉樣寄奉一瓶

永康廣東燒鹵臘味衛生食品莊廣告

本莊向來精製燒臘鹵味各種食品　承接送禮金猪龍鳳禮餅　並發售罐頭名酒名茶中西餅食洋廣雜貨等項　價廉物美　遠近馳名　現復大加改良　添設雅座　每日特備粥飯茶酒點心等　以便惠顧諸君隨時小酌　盤飧不嫌市遠　膳羞尤善鼎烹　用儲奄殖之需　其味彌永　藉助陰陽之養　俾而康　戶盼高軒　特疏短引　茲將每日添售各品列左

衛生及第粥　晨早特備
鮑魚鷄鴨粥　午後常備
原盅冬姑鷄球飯　牛肉　早晚常備
名酒名茶　早晚常備
各種甜食　午間特備
中西日本點心　常備
各式鹹甜粽子　什錦裹蒸肉粽　應時製備
其餘各種燒臘鹵味罐頭汽水及雜貨　一應常備　如蒙惠顧　無任歡迎

本莊開設天津法界三號路即中國旅館斜對過街首第一間

總經理廣東崔永康堂肥兒培元消積散分銷批發處

▲▲救星來了

川沙顧文俊先生七代祖傳專治內外各科累年久病藥到病除眞有起死回生之妙尤善治猪羊兩瘋文武痴癲久年瘰癧在滬上懸壺三十載活人無算有口皆碑今應津門王公館之聘設診於法租界福壽里十八號電話南局一五九七號抱病者無論如何深重一經先生之診治便能立起沉痾眞病家之救星也門診壹元壹角貧病四角下午三時後出診

介紹人
吳宗濂　李恩浩　王懷慶　李厚基　江朝宗
馬錫三　謝康伯　方宣甫　張堯卿　蔡丹榮
姜文熙　朱曉芙　胡錯　毛祥澍　王夢青
趙英漢　耿夢遽　全景琮　同啟

▲▲感謝名醫黎宗堯博士

少瑗患目疾十餘年凡歷國中各巨埠即首先探訪名醫就其診治雖各見功效卒未根除今春旅津文卿悲其沉痾日久爰介紹於東馬路天津眼鏡公司美國專門眼科醫學博士黎宗堯大夫處藥汁手術兼施並進因得豁然開朗頓放光明感激之餘爰登報端用鳴謝意兼爲同病者介紹焉

蔣少瑗　黃文卿　敬

天津馬玉山糖果餅乾

老牌

消暑佳品
果子香露

總發行所東南城角
電話總局二六九二

飛得祿牌長途汽車

供軍用
利運輸
適長途
宜重載

FEDERAL
KNIGHT
TRADE MARK
商標

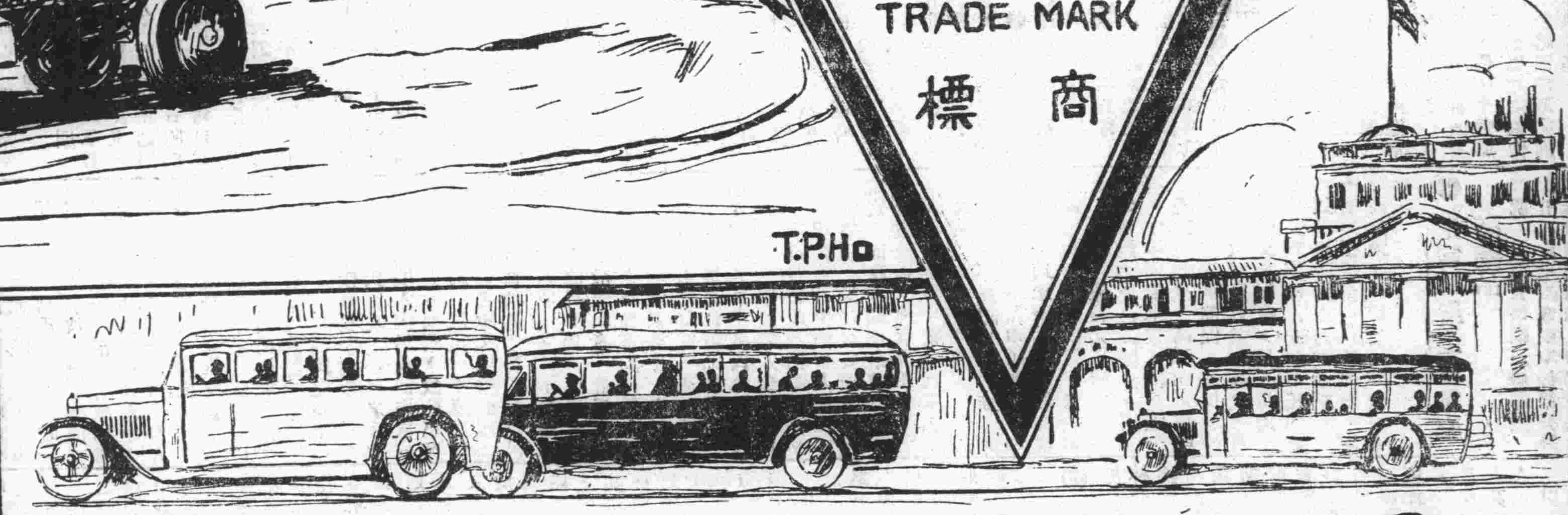

總行
濟南商埠六大馬路
電話一〇〇六　六七八號

分行
天津法界六號路
電話南局二一一八號

德昌洋行

（北洋）

華洋訴訟大律師孫啓濂 專辦外國法院及中國法院訴訟或非訴訟事件
事務所 英界耀華里八十四號 電話南局二三五二號

律師韓玉辰
北京事務所設西四受壁胡同卅七號電話西局一二九一九
天津事務所設法租界泰晤士報樓上電話南局二五三號

▲大律師法學士唐寶鍔專精上訴案華洋案行政案解人疑難
黎大總統贈法學精深保護人權匾額 遺風匾額 辦案誠懇中外聞名遠方抄錄案情詳註關係之人名地點日期數目函委即覆志在保繼人權尋常討論一案情不收費
事務所 天津河北四經路四五號電話總局一七七九 北京宣外求志巷二一八號電話南局三六二三

▲▲李景光代表于守一家屬通告
守一到申與上海水泥公司商洽結束事宜景光承其家屬委託已在英法工部局聲明在案如有侵害守一家屬者景光應依法保護特此通告
事務所 京東城亮果廠李宅電東二九零四 津英界廣東路西頭電南一七五號

律師金殿選
前任安徽合肥奉天遼源地審廳廳長 奉天高審廳京師地審廳民刑庭庭長
事務所 英界十九號路四號 電話南局二二九一

冠生園天津支店 （特別廣告）
本公司發明各種食品行銷市上日見增多推其原故以近年社會倡明食品送禮尤甚茲端陽節將屆為利便 主顧起見特備大小（禮券）裝璜美觀携送利便諸尊酹酢闔興乎來
開設法租界馬家口
電話南局二三零二號

▲▲旅津廣東學校附設暑期學校招致男女生廣告
人學資格 中小學學生及程度相當者
報名期間 自陽歷六月十五日至七月四日
修學期 自七月五日至八月三十日
費用 初級每週十二時全期學費四元高級每週六小時者三元十二小時者五元十八小時者七元雜費每人各一元但本校學生及本校畢業生免收
校址 天津法界西開旅津廣東學校電話南局二百四十九
詳章函索即寄

▲重修奉化蘭亭募捐小啟 （李同裕呢絨莊代錄廣告）

出奉化城北三十里有江、曰蘭江、跨江之橋、曰方橋、越橋三里、有渡、曰北渡、蓋蘭江之下游也、夫蘭江者、甬水之中游、奉化之要津也、其西三里、曰地名胡家境、亦名奉化水關、蓋水入是關、即奉化界矣、境之袤七八里、狹處僅百武、高阜蜿蜒、有其前、大松數十章、古怪勁奇、蒼然如鱗之而、數百年物也、胡氏聚族其間、故名曰胡家境、諺謂之穀鷄鴉、蓋嘗有客舟自遠方來、從後門見之、呼僮秣鷄為黍以俟、客甫入、酒肴已畢陳、此當年之殷客盛況也、洪楊亂後、兵燹頻經、鄉之人繇農者家居、縱有遠出、昔日先業殷富之狀、於是乎漸墜矣、然而蘭江之有亭、猶翼然在焉、夫是亭之廢興、吾鄉風景美惡所由繫也、或曰、十年前、未見有亭於此、曰、亭固有之、原在胡氏西首屋次、亭乃因渡而設、江之右岸、曰朱家橋、曰橫漲橋、曰謝家境、昔之渡 傳渡胡氏而登謝家境者也、今則稍變遷矣、何以故、橫漲橋市鎮也、距二十里為黃古林鎮、有大蓆市、村莊婦女皆織蓆、日可得銀角數枚、鄞縣東鄉林杏生先生、嘆東鄉婦女製欄干、月不過得如干數、嘗與黃古林俞寶泉先生言之、謂我不能效法奈何、今乃橋一帶、村莊婦女皆織蓆、橫漲橋蓆市今亦亞於黃古林鎮矣、於是胡家境之渡、昔之渡謝家境者、今更度橫漲橋矣、度自變遷而來、亭為吾先伯承睦公所築、聊資過客休息者也、顏曰蘭亭、意謂吾蘭江之亭也、今此亭漸就頹廢、鄉人之來津者、咸太息言之、善新從李錦華先生來、良質還、且撥以敬告我同鄉諸公之前曰、是亭為吾鄉公衆休憩之所、必須重修以紹先人之志、敢請各盡其意而助之、俾是亭克復舊觀、鄉之人皆蒙其利焉、想亦諸公所樂與贊成者也、善新不敏謹聲而從其後、
中華民國十五年夏正三月 奉化胡善新謹佈

▲▲破天荒之好機會
敬啟者本廠創設美國有年茲因新發明眼鏡一種運華推銷為創牌起見犧牲成本祗收包裝郵費兩元數限五百副愛護目力者幸勿交臂失之（光分妃茶黃黑白五色隨意選擇）每人祗限一副
優待推銷券 如將此券剪下附郵票兩元即當寄奉價值八元保光養目青年鏡一副郵費奉送信到回件
華生廠駐津推銷處 暫寓日界旭街五十一號樓上

▲▲旅津廣東學校招生
初級中學一年級新生五十名
高級小學插班生
初級小學新生及插班生
校址法界西開電話南局二四九
詳章函索即寄
（北洋）

各省新聞

●趙恒惕回湘聲中之推測

▲省長任乎 ▲就護湘軍總司令乎 ▲湘粵桂總司令乎 ▲湘鄂贛總司令乎

浸游滬蘇前湘省長趙恒惕、現以葉軍全體將領之迎勸、省議會與紳耆之敦促、已允以調人資格回湘、斡旋戰局、戒途之期在邇、葉特於節前滙旅費洋二萬元、俾趙早得成行、趙嘗調人之列、預料時會與環境關係、決不能使趙如是安閒、然則趙終將戴一頭銜矣、為湘省長乎、為護湘軍總司令乎、抑為湘粵桂或鄂贛聯軍總司令乎、爰分別推述如次、趙回任省長、當然係依據省憲復職、使唐生智代行省長職權消滅、恢復趙離職以前一切原況、行政措施、一本憲法規定、在此方葉開鑫應解除討賊聯軍湘軍總司令頭銜、仍回湘西善後督辦第三師師長職、而在彼方、唐生智應解除新受國民革命軍第八軍軍長及革命軍北伐前敵總指揮兼理湖南民政事宜各頭銜、唐能否自願取消、自屬疑問、況湘戰發動、勞師數省、時將兼月、金錢犧牲、犧牲無數、今討賊聯軍與護湘軍各將領、僉認定唐應尸咎、非唐下野、不允釋兵、即對鄂贛等省援兵而言、亦非唐下野、無以明此戰之是非、正各方之觀聽、唐素性倔強、硬幹到底、欲其認罪屈服、殊不可必、唐不悔禍、則葉不能解職釋兵、趙即不便就省長職、下居葉開鑫湘軍總司令之右、縱唐勒馬懸崖、不願窮兵以逞、恐不能打消國民政府既定之北伐計畫、撤回入湘在途粵桂各軍、粵桂各軍不撤出、鄂贛之師當前進、倘何有於湘憲、趙又何能回任湘憲之省長、趙曾被賀唐（鱗）推為護湘軍總司令、迭詳通訊及公電、此次回湘、或疑有意於此、實則不然、湘軍一二三四師、惟葉開鑫第三師為趙之嫡系、世人皆知、此次對唐用兵、與委葉為討賊聯軍湘軍總司令、不僅事前得趙同意、直可謂為趙之主動、趙如就護湘軍總司令職、有嘗葉之嫌、況疏遠嫡派之葉、而親庶出之賀唐（鱗）、想趙決不為此、至護湘軍總司令、與討賊聯軍湘軍總司令名位同等、趙何肯自儕於葉、尤其餘事也、以上係將湘事縮小、就局部解決湘戰而言、於勢既有難能、則唯有擴大範圍、武力征討之一途、趙此回當就湘粵桂聯軍總司令之職、湘軍自無問題、粵軍當指謝文炳部、桂軍當指馬濟沈鴻英（鄧瑞徵韓彩鳳屬沈）等部、現均屯駐湘境、共戴趙為總司令、先助湘討唐、唐平、再請湘軍協助彼等回粵回桂 採友誼的互助主義 不受吳子玉何種任命、果爾、則粵桂有詞可藉、因自衛計、大出北伐之師、是趙將蒙挑起南北大戰之名、湘憲自壞、藩籬盡撤、且粵桂在湘之部隊、實力甚微、殊不足以應北伐之衆、是湘負虛名、而受實禍矣、然則將揭開假面具、正式附吳、受湘鄂贛聯軍總司令之任命、大舉討赤、為正正堂堂之戰乎、在鄂軍因吳子玉關係、固不成問題、惟贛軍一半屬吳、仍有一半受孫傳芳命令、必須得孫之同意、亦不卜能實現否也、總之趙之回湘、決難就乾淨之身、自託調人、於上四種頭銜、必居其一、任何名義、均有多少難點、當俟趙履湘時、就各方情勢定之、現可肯能否、終不出以上四頭銜之外而已、（六月十五日）

●閩省民軍活動與閩粵軍事

廈門通信、閩中各民軍、近以粵黨軍張貞部有入閩之說、在漳屬各處密謀召集、目下已發現者、有海澄大帽山鄧某所組織之福建革命軍、及西溪之劉百器一軍、南溪之林其肇一軍、百器一軍、即蟄伏鼓浪嶼之葉定勝、亦密派心腹潛入長泰、召集舊部、以備響應黨軍、而詔安雲霄南縣之民軍首領、亦在蠕蠕欲動、而陳國輝等雖以屢敗之餘、更思乘機崛起、即歸省軍之楊漢烈、亦派代表赴汕、與粵方周旋、以上為民軍活動之近況也、至張毅方面、於六月七日由漳調步兵二營入平和、八日再調步兵一營進至小溪、九日續調砲兵一營馳往和平、又有將由雲霄追詔安說、詔安黨軍張貞部、亦集中油柑嶺、以遏閩軍之進窺、張軍駐雲部隊陳於馬山方面、黨軍亦分兵駐守馬山、與張軍對峙、雙方形勢、頗現緊張、張貞除部署應付外、並將漳張進迫情形報告於粵政府、漳張亦報告省周泉孔、請派撥軍隊為後援、故日卜省軍準備入漳者、已有四營之衆、聞由泉抵同巳有二營以上消息、雖未敢必其十分確實、但按諸廈埠旅館之廣客、頗多內地民軍人物之足迹、據查均云轉道入汕、似張貞部對漳必有一種計劃、另有漳中軍官過廈、言及此次張軍進迫詔安、確為張之本意、蓋張以黨軍出發湘邊、無暇顧及閩邊、視為收回詔安之絕好機會、其足抵抗者、僅有張貞之一部、敢取積極對待之態度、觀此、則閩粵戰事、又將不得免矣、

●長沙形勢險惡中之戰訊

▲事孫助趙子彈四千萬發

▲蔣旅攻唐 某方消息、吳佩孚所委討賊聯軍湘軍一路司令兼指揮蔣鋤歐旅長、端節前一日抵潭衡一帶、發給所部薪餉後、即於十六日率所部由衡山正面、向萱洲河進攻、唐部紛紛向衡陽潰退、約八日、即可進駐萱洲河、一俟左右兩翼均進駐目的地再行圍攻衡陽云、▲王李馳援 現駐順德之唐之舊部王夢弼李樂濱兩旅、經吳佩孚指定歸董政國調遣、尅日入湘、茲聞該兩旅現已奉命開往孝感再由該地聽調入湘前鋒業巳出動云、▲鄂軍急進 漢口函云、湘戰緊急後、鄂軍奉令援湘、極為忙碌、除王都慶宋大霈孫建業陸少溶各師旅、先後入湘外、與佩孚所部之第一路遊擊軍、（現駐鄂東）現亦奉吳命、開拔入湘、暫駐岳陽、以待後命、並電令鄂當局撥給械彈、補充該軍實力、該軍總司令婁雲鶴奉令後、即飭所部三、四、五、六、七、八等六團、預備開拔、婁則於十九日先行來漢、在漢陽兵工廠領得步槍一千枝、步彈十萬發、迫擊砲四尊、砲彈四百粒、水機關槍二挺、槍彈二百粒、均已運存賈忠里該軍駐漢辦事處、俟該軍到漢、即行補充、並已分函武長路局長王世楨為之備車四列十七輛、以備運輸、該軍所遣麻城防地、轉交二十五師代為負責、此亦歸吳佩孚總指揮鄂軍暫編第一師師長宋大霈、以湘戰緊急、特調駐防武穴之騎兵團、加入湘中前線助戰、十九日由騎兵團團長統率騎步兵四營來省、當由徐家棚轉車開赴長沙云、▲賀龍擁趙 前澧州鎮守使賀龍、率所部駐長沅一帶、已逾兩月、現該氏特派代表陶樾吟晉省、面陳一切、茲將致葉總司令函錄左、

競公總司令鈞鑒、敬肅者、龍前由銅山回湘、即通電擁護省座還主湘政、並托熊協理峰青兄達鈞轅、表明宗旨、諒均邀鈞鑒、迄今時逾兩月、未奉賜示、中心惴惴、未敢續陳、茲因陶君樾吟返長之便、特托其趨謁戟門、代達一切、伏乞接見、俾得傾吐、倘蒙垂教、即祈電示、龍當源源電陳也、肅叩鈞安、賀龍謹上、

▲趙暫留漢 漢口二十一日電、趙恒惕號二十日到漢、即訪陳嘉謨、杜錫鈞、因鑒於長沙形勢險惡、決暫在漢作調人、聞趙帶有甯孫接濟子彈四千萬發來漢云、

●贛省各廳道人物之變遷

南昌通信云、贛省政界更動大、暗潮頗烈、茲將所得消息分述如左、

▲財政廳 自文羣堅持財政廳長曹本章兼代、曹為純粹官僚、乃大刀闊斧、裁員減薪 引起廳內職員之非難 乃諉責於會計處而以回成命、兼以其門下士視為發財之好機會、一月以來、輿論譁然 此其所以至去職之時而尚不知也、至兩長指令曹氏之措詞、則為照得該廳長事務殷繁、勢難兼顧 查現任贛南道尹薛雪赴廳就職 曹則仍專道任、薛到任後、所發表之三科長、則一為曹任去之總務科長熊闢、聞 為文任所去之總務科長高時穆、

▲實業廳 實業廳長劉壽朋原為政學系之人物、嘗文羣辭財長時、即傳前實業廳長虞家俟藉維家衛力、而回復實廳原職 故走將劉即發新設合附屬實業機關之委任、外間均目為起馬炮、然劉之廳長位置 固仍自若也 迨後劉亦感辦事困難、向軍民兩長呈請辭職、鄧如琢乃即聘為高等顧問 而以潯陽道尹黃祖徽調繼劉廿按黃赴潯為道任時雖傳其不能到任今鄧既由贛北鎮守使陞任總司令、則黃之實廳長較諸人情原亦意中事、聞黃以道署交代尚有手續云、

▲廬陵道 廬陵道尹杜大驥此次因倦於宦遊、特向兩署辭職、業經照准 另委盧廷俠繼任、盧因欲向實廳任而未能得、此亦慰情聊勝於無 現盧已向兩署稟謝、並分頭拜客 其赴任期當稍有就延、

▲贛南道 贛南道尹薛雪、久於贛省政海中 前此雖來省一行、向兩署請假回籍 意圖觀望風色也 未果仍回贛南道尹任 其來也聞係奉吳長電台冀以財廳主任、但前河南財政廳、鄭梓、早已挾有吳佩孚之親筆函要求任財廳長 故、局原有財廳以豫陞任省長之預備 今忽發表贛南道尹、當然事與願違、巳堅決向兩長辭職、未邀批准、

▲潯南道 潯南道尹原為鄧日奎、鄧因獲任南潯鐵路總理、故其職遂被免去、今黃既調實廳而鄧亦遂飭回本任 聞其就任之期、須在黃赴實廳辭職之行一二日、但其鐵、總理一席 紛傳將來改選結果必屬紐傳善、惟記者觀察、改選一層恐難即成事實 總之此次之更動、實為近年來所罕見之舉、四道之中、巳易二道、而豫章道尹曹本章又有搖動之說 財政實業兩廳既巳易人 而政務廳長劉存一又在請假中有將調警務處長嚴春及劉鳳起之風傳、教育廳以朱念祖因情形與別機關不同、當無問題、

●風雨飄搖之皖長問題

▲高世讀求去心切 ▲皖人反對呂調元 ▲許世英說之突起

安慶快信云、皖省省長問題、紛擾已非一日、雖當高世讀就職之際、倘屬傳說紛紜、莫衷一是、蓋以高之長皖、本為過渡性質、此不但熟悉政局內幕者而知、即高氏本人亦直認不諱、故其常對人云、余對省長只希望做三個月卸任後自當退居林泉、以終天年、高氏此種態度、誠不失為武人之翹楚、非其他專事爭權奪利、跋扈恣睢者、所可同日語、至於繼任人物、始傳楊文凱、迨楊被邀入閣、其呼聲遂寂、而呂調元長皖說、又復甚囂塵上、呂氏曾兩次長皖、試驗失敗、然彼為熱中者流、以做官為唯一生活、有此相當機會、起而活動、自在意中、其機會維何、據云係月前有人在孫前建議、皖長似宜畀諸文人、武人政治、非維持長久之局、孫氏頗以為然、遂擬定以呂長皖、電致呂氏徵求同意、並請王子春（古元前湖北督軍）代為勸駕、於是呂氏遂南下、與孫傳芳接洽長皖問題、以此觀之、呂氏長皖、雖在未定之時、然而皖人因呂氏前兩次成績之故、表示反對、故此事又復擱置、總一沉寂、不意許世英再為調處之說又應聲而起、據重要方面消息、孫傳芳以呂調元為皖人所不滿、不願釀成風潮、乃改畀許氏、據說日前亦曾電許徵求同意、許氏對之並無表示、只復電詢以任命手續、其不願受孫委任、儘在不言中、是許之長皖、恐亦不能成事實、惟高世讀位置動搖則在意中、目下高氏求去之心頗為急切、據某要人云、高氏以武人而長行政、諸事假乎於人、現在省署中辦事人員、不知有省長、只知有安慶道尹袁勵宸、而政務廳長余誼密亦欲操縱一切、與袁極不相得、高氏所最信者、厥為實業廳長李燦周、無如李亦武人、不諳政治、且秘書譚某對李嫉之頗深、以致省署中互相傾軋、暗潮迭起、高氏雖係武人、然性情忠厚、對此無法處置、至於用人、則非得陳調元之同意不可、如前鏡之子高滯溥、年甫及冠、中學尚未畢業、陳氏電令委署霍山知事、高氏稍為遲疑、陳氏即連電催促、高氏不得已遂令袁勵宸以道令委代、可謂委曲求全極矣、日前高氏又改委某甲宰潁、未經高氏同意、故某甲到蚌、乃被陳阻止、不准赴潁履新、有此種種、所以高氏求去心切也、（六月十七日）

●滬當局嚴追巨量麻醉藥品

滬訊 淞滬警察廳長嚴春陽十五日晨七時奉商埠督辦公署丁總辦到廳面諭、謂奉孫聯帥電令內開、閱上海各報、前載日內瓦聯盟英委員攻擊中國運進麻醉品七千餘兩一則云云、嚴廳長據此、當即奉令隨丁總辦至上海南門南中華路慶成里二號（係海通社投稿函外註明海通社之鋪址）搜索、該處並非海通社 係一靈學會所、旋查至第三號房屋、正在修飾、據近處人云、係海通藥房地址、但並無海通社人員在此云云、旋又按報載有南洋惠旅等醫院、初本有請託海通社夥購嗎啡之記載、隨即到南洋醫院、將該院院長顧南羣帶至警廳、據顧南羣聲稱、於民國十三年、在上海違禁藥品管理處服務之時、曾有朱明裔到局 請領護照、當時託代購嗎啡是實、但並未收到嗎啡、待至後因上海報載同盟會英委員攻擊中國運進多量、嗎啡麻醉品一則、並見報載海通社啟事後、吾因報載有南洋惠旅各醫院購進麻醉品甚夥一則、故當即令海通社吏正、南洋惠旅醫院並未購進麻醉品云云、嗣由警廳派督察長錢伯賢到薩坡賽路、將海通社經理朱益叙傳到、丁總辦嚴警廳長會同鞫問於警廳、據朱益叙聲稱、該項麻醉品、曾於民國十三年十二月經上海違禁藥品管理局代請內務部、發給部照、傳由日人中野貞介紹、向德國購到嗎啡海羅因高根共六箱、重二百基羅 經內務部照准、此項藥品 於十四年夏運到上海、經海關扣留、至十五年春 由內務部咨稅務處放行、始行領到、因違禁藥品局已經取消 始終未敢販賣、僅呈內務部催請頒布販賣章程、現將此六箱藥品、實存法界二洋涇橋中國兄弟藥房翁旭初處等因、嚴廳長以藥品既非販賣應由廳驗明數目、呈報聯帥核奪、特派人持朱親筆信一件、向翁索取、適翁他出、未能取到、現由廳請法捕房會同搜取提驗、朱益叙現仍拘押警廳云、

●德化林軍突襲大田

廈門通信、永春尤賜福之舊部林騰蛟林邦達、於五日早集隊趨赴大田城、架雲梯十餘個、衝鋒登城、守軍陳國華旅聞耗、匆遽應戰、短兵相接、巷戰極為劇烈、林軍旋即退去、計南門死三人、城外死二人、東門死一人、城外亦死三人、（均守軍）嘗攻城軍搶南門鐵鎖打開、城外林軍蜂擁而入直衝至縣署庫房、知事衙役俱逃匿、旅部、混戰一塲、陳部共死三人、鎗七團連長腳骨擊碎、一兵傷足脛、一排兵失蹤、林方計死六人、失槍七桿、被擒一人 斬首示衆、此役擊退林軍、以第七團林秦和及補充團之力為多、田城因得保守云、

▲各項煤斤價目

啟者敝價自三月十七日起將各種煤斤價目開列於後

家常塊煤每噸十一元一角五分

一號末煤每噸九元二角

二號末煤每噸八元五角

清水煤炭每噸二十元四角

廠內交貨運脚一律外加

開灤礦務總局北方售品處啟

旅行

一本行發售國有各鐵路南滿鐵路及中東鐵路車票無論遲早請先預購並可代臥各舖

一本行經售開往歐美日本各輪船公司及沿海票定輪船公司大餐間船票

一為便利旅客起見凡本行有分行之處均雇有穿着制服專員招待旅客照料行李

一本行發行旅行支票收費從廉各處皆可通用十足兌現

電話南局二〇四四 二四六八

天津法租界八號路 上海銀行旅行部啟

航海平安

神效暈船藥乃我國藥學界之最大發明諸君如購服此藥可保航海平安雖遇極大風浪亦絕無嘔吐暈眩之苦所費甚微幸福甚大

世界文明日進交通之法亦愈形發達陸地既有火車重洋復有汽船雖遠在萬里旬日間便可到達於行旅洵稱利便雖然一般乘船者在風平浪靜時雖不覺着何痛苦但一遇天氣惡劣波濤澎湃船身搖盪時則余敢信普通十人中必有八人以上患暈船之苦暈船雖非疾病但當時頭暈目眩嘔吐惡心等症狀其痛苦實較病者尤甚職是之故多有視乘船為畏途者焉敝公司有鑑於此爰集醫生及化學者多人經數年之研究及試驗發明一種神效暈船藥此藥對暈船症特別有效服用後雖風濤萬丈亦覺如履康莊絕無暈眩嘔吐之苦無論男女老少及孕婦均皆可服誠暈船者之好福音也

每瓶大洋六角批發另議

總批發處 天津東馬路共和大藥房 法租界五號路北洋廣告公司

各埠藥房旅館輪船賬房均有寄售

天津 東方實業公司 製藥部啟

▲平和洋行保險部啟事

啟者本行現聘定馬仲三劉哲臣徐俊卿君為火險部上行經理住北門西四方公廕二道院樓上電話總局七百四十九號各紳商如有接洽事宜即請駕臨該上行可也下行電話南局一零五九號

天津仁記洋行廣告

本行在津開幕已餘五十年於茲矣專辦出進口各貨並代理著名英國火險公司法國郵船公司及鉛增漿屋頂雨不漏各名廠一切交易總期公道誠實藉副惠顧諸君之雅意特此廣告

英中街仁記洋行謹白

英商 永明人壽保險公司廣告

人生各有妻兒家屬不可輕忽保壽險之舉普通險為最完善儲蓄之法保後設遇不測則所保之險公司當即賠償若期滿無恙亦可收回保款且分有應得之花紅此項花紅或每五年分一次或滿期一次分取為最顧及身後乎保壽險實為不可緩之事也欲悉詳章請函示或 駕臨當面接洽為盼

華隆洋行啟 住英界中街一八七號門牌 電話南局一三一〇號

馬聚源廣告

北京鮮魚口分此 天津北馬路北

本號自做絨緞禮帽絨緞六摺便帽貂皮水獺海龍各式皮帽以及絨呢便帽並鑲做狐皮虎皮牙眼一概精純新料貨真價實如蒙惠顧不負諸君之雅意也 本號謹啟

雙妹老牌始創第一家化粧品

▲雙妹老牌茉莉香水 香風蕩漾 觸鼻醒神

▲雙妹老牌檀香香水 芬芳馥郁 味勝芝蘭

▲雙妹老牌超等香水 裝璜奪目 香氣襲人

▲雙妹老牌素馨香水 馨香可愛 馥郁宜人

▲雙妹老牌玫瑰香水 辟除汗穢 亦可留香

天津廣生行有限公司啟

十枝裝白金龍牌香煙

本公司所出白金龍牌香烟品質極端優美冠各種上等香烟之上不特以國貨見長故自出世以來即蒙愛國諸公賞識有口皆碑惟向只有五十枝裝一種今為便利各界人士携帶之便加製十枝包裝價格公平品質極美伏祈嘗試為幸

京津南洋兄弟煙草公司啟

先施公司

▲全國馳名完全國貨大宗批發格外相宜◀

▲虎牌超等牙粉

▲虎牌固齒擦牙水 每瓶價銀二毛五分

▲虎牌鮮菓子露 方瓶三毛 扁瓶四毛

▲虎牌花顏水 大號七毛 二號四毛五 三號二毛五

▲虎牌花露香水 大號六毛 二號四毛

加大每瓶一元 二號每瓶二角五

大號每瓶四角 三號每瓶一角五 四號每瓶一角

天津分行東馬路電話總局九四九三

先施公司香港總行啟

農民和園丁注意

醒獅牌窒素肥料
鷹牌燐酸肥料
請試用敝行之肥料
敝行經理字號及地址列左
請試用敝行之肥料
敝行經理字號及地址列左

天津北門東慶安里 榮慶恆
大名府 興記
豐潤縣 華記
保定府西街 豐盛公
南宮城內 東昇號
武强小範鎮 合記
滄州 公記
順德府 德恒盛
北塘海下 利濟號
安平城內西街 乾泰和
青縣興濟鎮 萬源德
霸州文安縣勝芳鎮 尊泰
葛沽 天興厚

天津英界海大道十號
安利洋行農業部啓 8

華新製磅廠廣告

用磅者注意

啟者本廠特製出新式磅尺數種利便津埠通用茲列於後有三厘五厘八厘及十六兩均經驗準分毫不差

（老牌商標）

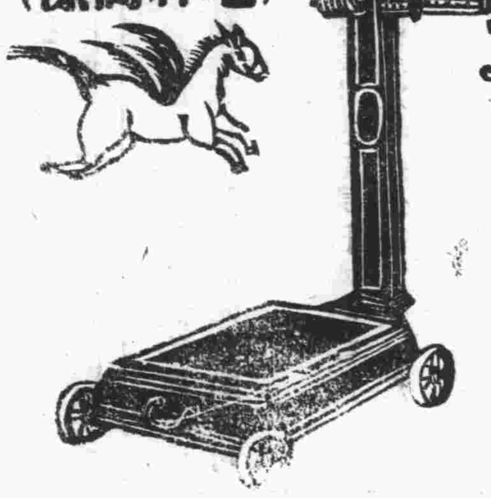

總廠設上海南市白渡街 分廠虹口美界天潼路 天津第三廠法界梨棧吉慶里傍 暫借電話南局一千九百二十五號

▲美國華盛頓大學碩士電機工程師 劉晉暄
▲裝置軍用無線電話機 籌畫發電廠及直交流應用機器
代訂英美最新最廉機件 介紹電氣工程師
事務所暫設日界皇宮電影院 電話總局二一一一

◀三五牌香烟▶

環球最上等之香煙

555
STATE EXPRESS
VIRGINIA CIGARETTES

因此烟用眞正弗加尼亞烟葉用手工所製成故其烟味香醇可保無傷喉肺之嘆

ARDATH TOBACCO CO., LTD LONDON

▶天津英界海大道大昌和經理◀

和合粉之優美

▲和合救命美味和合粉廣告

人以食爲天絕食則不活所以人生於世飲食之道不可不講究也但毋須山珍海味適口可耳故朱子格言云飲食約而精此之謂也往往人們因飲食之不對胃專繁食少釀成衰弱常此相延其危險有不堪言喻者本廠有鑒於此爲羣衆謀强健爲國家挽利源特請博學技師精造美味和合粉此粉每於飲食之際菜湯碗中畧加少許其湯鮮美異常較之易牙知味有過無不及也而其價廉尤爲經濟便利無論其胃口不好不思飲食等等一服此粉定有特飛之奇效謂余不信請嘗試之可耳（請認明眞眞國貨上海根泰和合粉廠所造者庶不致誤）故余特名之曰和合救命實不過謝耳

各埠各南貨店均有代售

上海 根泰和合粉廠
天津 發行所法租界新菜市恆和里

▲▲招買廣告

茲者敝號因生意歇業所有竹竿巷鋪房一所計二十四間外有棧房一所計八間尚有北洋紗廠股票四百股如有意認購者請駕臨鼓樓北李宅或東門裏二道街翟宅接洽商酌可也此佈

萬源成股東 李鑑泉 李雅泉 翟靜波 李韻松 同啟

▲▲感謝名醫

柏士大夫爲德國女醫學博士精於婦幼兩科凡經療治者無不讚嘆其術上月小兒患肺炎症歷十餘日幾將不起幸蒙大夫手治不旬日而竟獲全愈大夫診斷之精確奏效之神速實堪嘆服且大夫治病兼顧病者之寒暖飲食多方指導不厭其詳小兒受賜既多鄙人銘感實深特登報鳴謝使抱恙者知所問津焉

柏士大夫寓特別一區中街二十號門牌電話南局二六七五號

意租界東馬路三十二號錢國鈕啟 （大陸）

△京漢鐵路行車時刻表

中華民國十三年一月一日起改訂

站名	第一次 北京至漢口特別快車頭二三等每逢星期一開行飯食俱備	第三次 北京至漢口尋常快車頭二三等每日開行飯食俱備	第五次 北京至漢口尋常快車頭二三等每日開行飯食俱備	第二十一次 北京至石家莊尋常客車二三等每日開行飯食俱備	第二十[illegible]次 北京至保定尋常客車頭二三等每日開行飯食俱備
北京前門	下午十點開	下午十一點開	上午十二點半十分開	上午七點[illegible]開	下午二點[illegible]開
保定府	上午一點三十二到 一點五十七開	二點十五到	四點四十一到 五點○一開	十二點三十三到 十二點四十開	七點四十[illegible]到
石家莊	五點[illegible]到 五點十五開	七點○四到 七點二十二開	九點十分到 九點二十九開	五點十分到	
彰德府	十一點○五到 十一點[illegible]開	十一點三十五到 十一點四十開	[illegible]點十分到 [illegible]開		
鄭州	[illegible]點[illegible]到 [illegible]開	六點三十九到 六點五十九開	十一點[illegible]到 十二點[illegible]開		
許州	六點[illegible]到 六點五十九開	上午十一點十二到 十一點二十七開	一點三十六到 一點五十六開		
駐馬店	十點[illegible]到 十[illegible]開	[illegible]點三十五到 [illegible]點五十六開	[illegible]點二十五到 [illegible]點三十五開		
信陽州	上午一點三十五到 一點五十八開	[illegible]點二十五到 [illegible]點三十三開	九點三十一到 九點五十一開		
漢口大智門	九點到	[illegible]點[illegible]到	[illegible]點四十五到		

站名	第二次 漢口至北京特別快車頭二三等每逢星期四開行飯食俱備	第四次 漢口至北京尋常快車頭二三等每日開行飯食俱備	第六次 漢口至北京尋常客車頭二三等每日開行飯食俱備	第二十二次 石家莊至北京尋常客車頭二三等每日開行飯食俱備	第七十四次 漢口至彰德尋常客車二三等每日開行飯食俱備
漢口大智門	下午十點開	下午十二點開	上午十二點開		上午八點四十五[illegible]
信陽州	五點三十七到 五點五十七開	[illegible]點三十五到 [illegible]點[illegible]開	十點○七到 十點二十七開		
駐馬店	八點三十六到 八點五十一開	十點二十九到 十點四十四開	十[illegible]點三十五到 十[illegible]點四十五開		
許州	下午十二點二十六到 十二點四十一開	[illegible]點○六到 [illegible]點二十六開	二點二十六到 二點三十一開		
鄭州	二點四十六到 [illegible]開	六點二十五到 六點四十開	[illegible]點三十九到 [illegible]點○九開		
彰德府	八點○三到 八點二十七開	下午十二點十五到 十二點五十開	十二點五十五到 十二點五十五開		
石家莊	上午二點○一到 二點二十一開	七點○七到 七點二十五開	九點三十五到 九點五十五開	上午九點十分開	
保定府	[illegible]點五十五到 [illegible]點○八開	十一點四十一到 十二點五十六開	[illegible]點十三到 [illegible]點二十七開	一點二十六到 一點四十五開	上午七點半開
北京前門	九點五十到	[illegible]點二十八到	六點二十到	[illegible]點三十五到	[illegible]點[illegible]到

▲▲京奉鐵路北戴河海濱站通車廣告

北戴河海濱爲中外人士避暑勝境本路爲利便旅客消夏起見向例每逢夏季於北戴河海濱車站特開往返列車本屆定於五月二十一日起通車茲將由北戴河站至海濱站每日列車往返時刻開列於下務希注意

附時刻表

站名		每日混合列車	星期六日臨時列車	同	同	同
北戴河	開	十點零四分	六點零六分	十點十分	下午五點十一分	下午十一點零五分
北戴河海濱	到	十點二十四分	六點二十六分	十點三十分	下午五點卅一分	下午十一點廿五分
站名		除星期六停開外每日開混合列車	祇星期六開行	同上	同上	同上
北戴河海濱	開	六點十五分	五點四十分	九點廿五分	下午四點廿五分	下午十點十分
北戴河	到	六點卅五分	六點	九點四十五分	下午四點四十五分	下午十點三十分

▲▲京奉鐵路管理局緊要廣告

爲佈告事查國有各鐵路中以本路成立最早客貨運輸票價向無增加而其他各路均經先後增加票價茲因目下料價格日昂支出浩繁不得不畧加票價以資挹注然較之他路票價尙屬減省現定自六月十一日起寔行所有本路現行各級客票價率均約增加百分之十七普通貨物及包裹運費各增加百分之二十五各站各級新訂票價現已分別列表張貼各站售票窗門外旅客一閱便知爲此佈告仰各商等一體週知此佈

中華民國十五年六月 日

▲▲京奉鐵路管理局廣告

查由北京至天津之第五次下行快車自本月十六日（卽星期三）起每日改於下午四點二十五分由北京開行下午七點二十五分抵天津東站旅客[illegible]座該次列車須繳特別附加費又第二十一次下行旅客慢車亦自是日起改於下午六點由北京開行下午十點抵天津該次慢車逐站停車希卽知照

▲▲京奉鐵路管理局廣告

新增京津間特別快車自六月六日起（星期日）實行以後如有更改再行登報

現在第五六次行車時間改定如下

六次
天津東站開 上午八點十分
天津總站開 上午八點二十五分
北京前門到 上午十一點十分

五次
北京前門開 下午七點三十分
天津總站到 下午十點四十五分
天津東站到 下午十點五十五分

以上兩次特別快車須經購有全價客票及特別快車加價票者方准乘坐

特別加價票數目列下

頭等二元四角 二等一元二角 三等六角

凡持有長短期免票及公務優待劵者與軍人執照均不適用

爲便利旅客起見每次附掛有飯車一輛並積極整頓車內秩序准照上列鐘點行駛現在天津東站上午九點十五分開北京下午四點二十五分開之客車改爲第二十二次二十一次照常開行惟沿途各站停車

▲▲京漢鐵路短期借劵還本付息展期廣告

（第二百二十七號）

查本路民國十年發行短期借劵現在滿期按照原定章程所有未抽籤各劵均於本年三月卅一日起償還本金又上年九月抽中各籤因路款當時曾經呈奉交通部核准將還本付息日期推展六個月計至本年三月卅一日亦已展限期滿惟現在正值路阻經濟艱窘倍前頃又呈奉部令核准將上年九月抽中各籤及此次到期各劵均展期六個月統至本年十月一日本息一併付還併發延期利息除遵照部令按月平均提存款項以備屆期撥付外特此廣告

▲▲京漢鐵路管理局緊要廣告

（第二百二十八號）

啟者本路前因軍事影響所有載客各列車停滯日久茲幸軍務敉平秩序漸復業自四月十七日起將往返北京漢口間暨往返京保間各次客車業經陸續恢復照常開行以利交通茲將各車次數及往來地點詳列於下（一）往返京漢間之第一二次特別快車仍於星期一五日照常由京漢兩地開行（二）往返京漢間之第三四五六次尋常客車照常開行（三）往返京保間第二十四五次客車照常開行 以上各次客車均已照舊開駛惟以北段兵車尚多讓交錯不無需時延誤之處在所難免尚請各界格外見諒是幸此佈

▲▲德商天利洋行 新到大宗抽水機

本行新由德國運到煤礦用農田用工廠用以及其他需用大宗抽水機廉價出售如荷惠顧無任歡迎茲將各種名稱開列於后

低壓力離心力抽水機
手搖（隔膜式）抽水機
手搖翼式抽水機
深井抽水機

行址英界第二十二號路 電話南局第二六七四號 （大陸）

◎◎◎◎◎夏令之新貢獻

榴花燦爛紅似火。蒲艾蒼蘙碧如烟。際此端陽佳節。舉凡名閨淑媛。深閣繡孃。孰不宜曳蟬翼。卸霧縠。以却此爍石熔金。初肆之驕陽。唯原料之講求。頗費沉吟。茲謹以初次到津之高麗布。貢諸桃衣。幸採購之。

特色 絲質柔密。色彩絢麗。耐浣經濯。價格低廉。

中國華北總經理處天津英租界中街
伊文思圖書公司布疋部啟
代理分銷處日界曙街 **大川商店** （北）

▲▲中醫劉䕶樵啓事

本醫士仍應聘來津凡男女內外兩科小兒科以及痘痲喉痧等症均有特別療治之法現寓特別二區壽安街十一號李宅電話總局二二三九

時間 門診上午十鐘至下午一鐘 出診下午三時至七時

診例 門診大洋一元掛號大洋一角 出診中界大洋四元 租界大洋六元

附診每人加一元車費照診例加一收費
如危險急症特別出診照上加倍汽車馬車照市行收費貧者施診 （北）

徵求優美長篇小說

本公司現為發展文化推廣教育起見特徵求優美長篇小說海內外大著述家如有出版作品無論文言白話皆所歡迎或有家藏秘本未經印行者亦一律收買凡欲讓渡版權者請將原稿交本公司圖書部審定再行面商價格如其入選酌金定必從豐著述家及收藏家幸勿失此機會

北洋廣告公司圖書部謹啟
天津法界巴黎路四十二號
電話南局一六六一號

美國牙科醫學博士
梁官照
英界中街一百零九號
福利公司傍邊
電話南局八九五號 開診時刻 上午九點至十二點 下午二點至五點

醫學博士
池石青大夫
寓天津英租界龍華里 電話南局九百七十四 （北）

精神學專家
劉笑佛博士
寓天津日本租界胡家馬號西 精神病院電話總局四三二六 （北）

牙醫博士
鍾逸樵
寓天津東馬路共和藥房 電話總局三百七十八號 （北）

大注意

此版係北洋廣告公司包定地位欲登者請電南局一六六一接洽額數無多幸勿失機會

E. Kasachkoff.
克沙其克福 洋服號

本號現已遷移主特別一區威爾遜街十五號起士林點心鋪對面照常營業本號向辦呢絨嗶嘰皮貨等件現屆夏令特由英國選辦大宗夏季應用衣料以備各界士女添製洋服夏衣外套便服等件最為適宜本號聘有高等外國技師定製各式衣服管保滿意且非常迅速定期不誤 （北）

▲▲中華貿易公司緊要聲明

逕啟者茲有座落估衣街五彩號胡同中國貿易土產公司王丕顯君因無力營業於民國十五年陽曆五月二十六日即夏曆四月十五日將該舖底並所有傢俱完全兌與敝公司管理繼續營業自聲明日起以前中國貿易公司所有欠內欠外及應聲担保等事統歸王丕顯君完全負責清理與敝公司無涉特此登報鄭重聲明 （北）

▲▲中國貿易土產公司王丕顯聲明

逕啟者鄙人因無力營業茲於民國十五年陽曆五月二十六日即夏曆四月十五日將座落估衣街五彩號胡同中國貿易土產公司舖底並所有傢俱完全兌與中華貿易公司管理繼續營業自聲明日起以前所有欠內欠外應聲作保及有未清等事均歸鄙人自行担負完全清理責任與中華貿易公司無涉特此登報聲明 （北）

▲▲津記龍口砂專銷處

本處專售龍口淨砂零整批發價目格外克已如蒙惠顧請駕臨敝處商訂可也
電話南局一千九百零七
開設法租界新菜市南 （北）

△專門治 （精神療法不用藥物）

瘋癲 精神病 及男婦老幼一切雜病 婦科專有女醫
簡章函索即寄
天津日租界伏見街求是廬 神經病院 （大羅天西協昌里後冰窖對過） （北）

萬豐參茸莊

本莊不惜重資、親自採買吉林野山人參、黃毛鹿茸、以及各種秧參、高麗野參、揀選地道、零整批發、價值格外從廉、特製一種參糖頗適多令之用定價每斤大洋一元、如蒙枉顧移玉是幸
開設大胡市場北面二層樓上 （北）

律師 陳彰壽 王家駒 事務所

英界十七號路三十二號
電話南局一七二八號 （北）

天津先施有限公司招股廣告

本公司分設香港上海廣州三大商埠推銷國貨並採辦寰球貨品辦理多年頗有成績現設津行於法租界梨棧行址購定尅期建築集資本洋三百萬元每股五十元除由港行認足五十萬元外悉將餘額公諸各界以期利益均霑有意贊助者請速認股以防額滿見遺至為厚幸此啟

（章程函索即寄）籌備處在國民銀行樓上

天津代收股銀處 法租界廿六號路國民商業儲蓄銀行 東馬路先施保險分局 電話七三七 三二一七

中華民國十五年三月吉日 （北）

久洲理髮館
新到電汽吹髮機

本館自開張以來。歷有年所。對於理髮藝術。無不力求美備。如**電機摩面**在津埠為本館所首創。久為社會所稱許。茲又從事擴充。特由上海運到**電汽吹髮機**一架。尤為特色。至於屋內之裝修。陳設之雅潔。均合衛生之道。諸君不信。請嘗試之。

天津法租界三號路中國旅館對過
久洲理髮館啟

星相學專家
明心大相士
善觀已往得失 後斷未來吉凶
設硯天津南市商場二層樓上 候教

天津萬國儲蓄會通告

一九二六年六月十五號開標電碼列下

特獎五七九九號上海儲戶得大洋三萬零六百二十五元整

末獎三字

二千元獎天津儲戶得計兩個	三五九二七	五八一七五		
三百元獎天津儲戶得計三個	一九六一四	三一八七二	四零八四二	
二百元獎天津儲戶得計三個	一七四四一	二三九三一	三四八五四	
一百元獎天津儲戶得計四個	四四八二	一一六二四	三七七六三	四三七一七

附獎七四七三號天津儲戶得大洋一百二十五元整

以上電碼恐有譯錯當以本會對號單為憑其餘全部得獎號碼俟對號單到津時再行露佈 （全部）

快哉亭

梦扙

格言

交友、若常見其短而不見其長、則一日不可同處、若常思其長、不顧其短、則終身交遊可也、（世範）

事之成否、由於元氣之盛衰、（拿破崙）

非吾而當者、吾師也、是吾而當者、吾友也、諂諛吾者、吾之賊也、（荀子）

小言

●世界末日（隱之）

泰西天文家。謂地球與某行星相撞。斯時卽爲世界末日。此說風傳日久。末日仍迄未至。人頗疑其言爲怪妄。然吾以爲末日二字。非如此解釋。蓋末日者。最後之日也。世界爲人類之世界。若人類不能成爲人類。而入於獸類。斯眞世界之末日矣。今日世界。舉所謂人類之美德。漸次淪喪。滅禮貪義。寡廉鮮恥。君不君。臣不臣。（君臣二字不作古義解）父不父。子不子。夫不夫。婦不婦。以至兄弟朋友亦然。可謂極人類之大變矣。舉目四矚。是何世界。謂爲人類之■日。固無不可。卽謂爲世界之末日。亦無不可也。

詩壇

●津浦車中所見二首（廉南湖）

靈根久不昧前因。四八端嚴像逼眞。夢蝶驚風心欲碎。不知身是病中身。

幾度空勞卜遠天。知他未了是何緣。移花偶惹春風至。冷艷流香膩逝川。

●臨城驛二首（同前）

等閒出沒太虛邊。吹落無心似去年。試把鏡珠都放下。落床枕子不驚眠。

大道何嘗禁夜行。雨聲纔過又風聲。而今叢地回光照。萬里長天孤月明。

●端陽日馳道晚步（丙寅）（張玉裁）

（劫案發生後火車不敢夜過臨城）

燈火樓台似海深。幾紅暈碧女兒心。獨搔短鬢看車馬。賸有孤懷閱古今。短後競誇胡服美。聞歌終恨鄭聲淫。等閒轂擊肩摩地。靡靡偏多亡國音。

●山中作（李洞庭）

沮溺不可作。丈人安在哉。最憐爲黍意。不解問津來。草木勞相護。風雲怒以哀。夕陽秋雁寫。字已影深杯。

●湖濱眺雨（李洞庭）

湘洲縹緲望彌青。天淚當門洗洞庭。幾度湖山供草長。一春烟雨護龍腥。亡秦預料神州病。戀楚猶爲澤畔醒。浩浩碧波人萬里。舊時風日等閒經。

文壇

●附錄月下桔槔圖記（李洞庭）

吾祖永齡公當時。往往農於人。數畝之田。不遑自農。自農也以夜。嘗遇旱。祖母劉不忍吾祖獨勞苦桔槔月下。同力共饑。告歸往饁。乃聞荒雞。嗚乎。此吾母余太夫人泣告澄字者。而敢忘乎。民國紀元既十載。順德蔡哲夫爲作是圖。澄字既未克述先德表阡。且懸是圖庭中。使萬歲子子孫孫對越勿敢忘。亦庶幾周書無逸之意也夫。亦庶幾周書無逸之意也夫。歲在辛酉二月初吉。不孝孫澄宇謹記。

筆記

●兩一盦隨筆（白雲山樵）

△賈道後身爲鼠

國朝章有謨景船齋雜記云、吾松康庵一鼠、日出就僧聽誦金剛經、一夕忽用前一足枕首、若曲肱狀而逝、僧云、此鼠卽賈秋壑後身、

△王冕事傳聞之異

元徐勉之保越錄云、郡人王冕、字元章、負氣倨蹇、居九里山中、敵軍至、民皆避入城、冕獨不入、敵軍執而欲殺之、自言善韜略兵機、得以不死、敵將謝同僉等、資之偕行、至婺州見敵主、獻所自定官制書、陳說攻取方略、敵主大悅、卽授以重仕、命赴軍前督衆攻取紹興、復治攻城之具、又定決水之策、畫圖本以示諸將、又云、敵軍欲阻昌安門、絕我糧道、乃用王冕之計、自繞門山潛逾河、至石堰、結寨大常山石佛寺、一日而成、按明史王冕傳、携妻孥、隱九里山、嘗倣周官、著書一卷曰、持此遇明主、伊呂事業、不難致也、太祖下婺州、物色得之、置幕府、授諸議參軍、一夕病卒、然則其居九里山、自是實事、又嘗倣周禮著書、則所謂自定官制、亦非無因、惟此錄所云、軍前督衆治具決水事、他書紀王元章事、皆不言有此、傳節子跋云、意者冕爲明兵邀致、越人遂疑其甘心從敵、文致其罪、斯言得之矣、

△倪雲林納粟補官

國朝葉廷琯鷗陂漁話云、杜東原集中、有題雲林書一則云、先生家埒素封、以納粟補官道錄、應時君之詔、以濟饑乏、非求貴也、此蓋如今之捐輸、以獎叙得官者、曰應詔濟饑、則必因歲歉、有司奉上命勸捐發賑耳、東原去元未遠、必非無據、可補志乘之遺、亦見當時雖末造、尙知愛惜名器、富民捐賑、止授道官、豈爛羊侯尉之比乎、

△劉伯溫得天文書

明都穆談纂云、誠意伯劉基、元末在燕京時、久書肆有天文書一部、人無售者、基至、手其書不置、次日往、肆中老翁、扣詐所觀、則已成誦矣、翁乃以書授之、且爲語其奥、基歸復往、則翁已閉肆、不知所之、按余於續鈔、載劉靑田異事、皆近荒誕、此則尙近事實、肆中老翁、必元末隱君子也、

雜記

●國旗說明（張少元）

國旗是由中華民國定規的樣式、合紅黃藍白黑五樣顏色作成、一國旗是表明五族共和的意思、但是只拏這五色籠統的、表明五族並沒有指定那一色是專屬那一族的、近來的人、多有說紅色是漢族、黃色是滿洲族等、實在是有點誤會、現在把五族的大概說一說、

△漢族 最早是從中國的西方來、住在黃河岸一帶的地方、慢慢的佔到南方趕走了老地主苗人、遂分布在中國內地、

△滿洲族 這一族是古時的東胡族、住在松花江黑龍江一帶的地方、到了清朝纔稱爲滿洲族、

△蒙古族 最先亦是東胡族、現在內外蒙古人、全是這一族、

△回 族 這一族在古時爲突厥、爲回紇、現在新疆省這一族人最多、中國內地亦不少、

△西藏族 這一族在古代稱西戎、稱羌、稱吐蕃、現在住在前藏後藏和青海這些地方、

以上所說的雖然是五族、這一族和那一族不一樣、但是要照着人種的分別說起來、這五族實是一種歐洲人叫作蒙古利亞種就是黃種、可見五族仍是一家了、還有一樣要說的、就是國旗是代表國家的、無論在甚麼地方見了國旗、就好像見了國家一樣、否們應當尊敬國家、就應當尊敬國旗、大家請看行禮的時候、人全給國旗行禮、就是全給國家行禮、要是把國旗印在手巾上、天天拏他擦東西、或是用他那樣式給女人作鞋面、穿在脚上、這不是不尊敬國旗嗎、這不是不尊敬國家嗎、

情天劫 一（著者恭弟）

珠宮貝闕。綠瓦紅墻。官道垂楊。銀鞍玉勒。門前數十丈之廣場。有白石宏巨之獅子二。夕陽反照。淡紅如寶石。猙獰如欲撲人。此京華首善一親貴之絕大藩邸也。門以內。甬道延長。迤邐而至階墀。廣場中置金缸數具。兩旁夾植槐樹。斑駁樸古。雕鏤作蟠龍狀。歷階而上幾百級。級垂盡。有方形之臺。石柱爲門。如牌方。如綽楔。陡現金碧勞彌之字三。曰延慶宮。相傳爲某宗太上皇頤養之故地。光緒中葉。以賜某王。某王遂開藩邸。歷有歲時。宮門左側。有圓月門。入門一步。紅卉紫英。綠茵碧草。迴廊曲徑。傑閣巍樓。有長史蟒玉腰金。挺胸翔步。狀貴倨無倫。忽高聲作北嗁。傳値日供事曰。聽差。後天王爺宴客 在紅葉山莊置酒。汝須禀白內務府。供張一切。毋輕忽。誤要公。看汝禿頭顱。汝須仔細。言時聲至厲。則有年纔二十之蘇拉。『卽小太監』妖艷雌聲。敬謹答應曰喳。小奴才不敢。其狀至恭順。遂斜行鞠躬而退。府主爲某親王。係愛親覺羅皇族之近支。稱老輩執國柄。邸中男女執事。逾七八百人。享用至無度。寵晉長氏。爲故盛京將軍某之女。亦卽太后之中表姊妹也。子十三人。女九人。就中最幼之八格格。九格格。爲學生女。英皇產異。釵黛鍾靈。合璧聯珠。交柯並蒂。二麗之名。噪於廿二行省。父老尤矜寵之。退値餘閒。老懷莫遣。則以門葉看竹。樗蒲陵博。與小兒女爲家庭頑戲。如

瀛譚

●日本女子對於結婚之心理（雨桐）

頃閱日本『婦人俱樂部』雜誌、有署名葉子者、所作『結婚準備時代我之願望』、中於結婚前對於夫婿暨將來組織小家庭後之種種願望、言之頗詳、較之我國女子祇求夫婿之財貌俱全之心理、其間相去、直不可以道里計矣、爰爲譯之如左、亦足爲我國女子之當頭棒喝也、（未完）

衛生

●當今衛生切要之圖（清華）

時已春去夏來、天氣漸熱、惟注意公共衛生、可減疫癘之媒介、茲舉切要之預防方法曰三、一、撲蚊滅蠅之事宜、逐年社會上竭力提倡、已減少人民種種之疫癘、效果宏大、每年亢旱日久、冬雪過少、其遺傳之種子、恐難熄滅、現已漸次發生、故對於撲蚊滅蠅兩項問題、仍須提前進行、此可減少病原之一也、二、通俗衛生之演講、若欲預防各種疾病、必先啟發國民之衛生常識、故通俗衛生演講、仍須繼續進行、應由自治機關、延請醫學專家、於星期日在公共地點、担任輪流演講、此可減少病原之二也、三、公立醫院之添設、在今日米珠薪桂之時代、貧病交加、無力醫藥者居多、果由地方熱心人士、節省其平日浮費、以移作添設醫院之經費、則救濟窮黎、造福無量矣、此可減少病原之三也、右舉三端、爲當今衛生切要之圖、如何進行、是在熱心諸君之羣策羣力矣、

諸著

●新大學（晴天）

大煙鬼曰、大學、（大學者大煙之學也、）煙精之遺書、而初學入癮之門也、於今可見古人爲學嗜好者、獨賴此篇之存、而茶經次之、學者必由是而學焉、則庶乎其不差矣、大學之道、在明明燈、在添油、在土之至善、知土而后能擇、擇而後能淨、淨而后能熬、熬而后能燒、燒而後能吸、粘有布抹、塞有通條、知煙新舊、則近道矣、古之欲明明燈於煙盤者、先治其榻、欲治其榻者、先約其友、（未完）

●郭松齡述聞（續昨）（公照）

及前直隸某要人之參謀長宋某、均在座、亦以此相勸、郭不允、並親擬電覆馮請以張漢卿爲督辦、自己副之、則係事實、而督辦令之未發表者、亦以此、以郭氏之爲人、及其與張漢卿之關係觀之、意者其出自眞心歟、

最先參與此事機要之人物、爲參贊郭大鳴李堅白、旅長高紀毅、副官長馬昱珊數人、其後自比臥龍先生、聲明係因情面所纒、而參加之某君、及已死之林長民某某旅長等、亦均加入、蓋彼時一般人皆以郭爲必勝、不料其有此結果也、

郭大鳴爲郭之胞弟、爲人富於陰謀、頗有濟變之才、去年曾爲善後會員、在京與西北軍要人極盡拉攏之能事、蓋是時已隱有異志矣、李堅白原名李紹白、曾充廣東護法國會議員、爲吳景濂派之中堅分子、亦爲根本反對奉張之一人、與郭最爲莫逆、所有一切計畫、多出二人之手、卽郭馮之合作、及東南某要人處、亦係二人所奔走接洽、高紀毅與郭爲同學、馬昱珊係郭之內親、二人於軍事上多所規畫、一時人稱之爲四金鋼爲

郭氏此舉、人多疑其背後有外國關係、且有馮玉祥介紹、由某國暗助巨款之說、其實郭自舉事至失敗、爲期不過一個月、而此一個月中、僅有馮玉祥接濟現款二十萬元、前直隸某要人協助子彈八十萬發而已、其他如河南岳維峻、及東南某要人、雖均允酌予援助、並未到手、卽馮之二十萬、亦因用作軍衣價款、直至郭氏失敗、此項軍衣、尙未製就、實際上亦與未接濟等、而此一個月期間、賴以維持者、僅有扣留熱河興業銀行之現洋二十萬而已、此可於其兵士十二月尙著夾衣見之也、（未完）

●福世無遺錄（六）

煎藥至一碗。將龍骨陽起石細末焠入。至藥汁盡。焙乾研末。再焠入白蠟三兩。焠化濾渣。調入前藥 和勻攤貼。每用剪一條。貼齒上。閉口。提毒。熱清自不痛。

育靑膏

治蟮瘻 頭癩。痢風。一切頭生膿瘑。

老松香一錢 光杏仁。生半夏各二錢。上靑黛。輕粉。樟冰。銅綠。生礬各五分。共研細末。用時。再用香油一兩。雞子黃油一兩 黃連末合上藥 煎成薄膏。塗貼。

摻藥目錄

紅昇丹 白降丹

解毒丹 加味解毒丹

石黃散 去惡丹

去滯丹 去毒丹

去腐 去解丹

▲言論自由暫停一日

▲實業界▼

●栽培蘑菇木耳等方法（續）（楊崑）

樹木春天發葉、秋天落葉、這個時候、樹皮狠容易剝落、所以落葉以後、方纔採伐、就是這個道理、再說落葉的寬葉樹、到秋天落葉的時候、便有一種精液、變爲像糖那樣的、從樹梢往下流、先流到樹幹、漸流到樹根、樹葉的顏色三成變了二成、那一種像糖的東西、恰好正流到樹幹、這個時候樹幹中精液狠多、所以採伐頂相宜了、

採伐以後、便按著木頭的大小、截爲四尺長或六尺長、再用釜鋸、把那木頭截作一個一個的缺口、這有缺口的木頭作好了、就樹林內、找個緊透日光、又濕潤的地方、安好了一排木架、便把那有缺口的木頭、每百根作一排斜倚在木架上、然後把原來長著香菇的木頭拿一二根、插在中間、那香菇自然就長了、這是第一個法、或者把香菇的種子、用水溶解了、潑在有缺口的木頭上、這是第二個法、或者原來長香菇的木頭、把那彫朽的地方取下來、用水作成粉汁、灌入缺口、然後倚在架上、這是第三個法、或者找個栽培香菇的地方、把有缺口的木頭、便安置那附近、聽其自然而然的發生、這是第四個法、按着以上的方法辦完、若是風吹了、日晒了、那種子恐怕乾死、所以用柴禾、或者樹枝樹葉、蓋在有缺口的木頭上、過幾個月、再拿下去、就不至於乾死了、看那木皮若有帶白色的彫朽地方、那香菇便要發生、就把有缺口的木頭、浸入清水、過一晝夜、取出來、緊其兩頭、把大頭向上、直立在樹林內、一天的工夫、那香菇便長成、可以採取了、

採取以後、應該快快的弄乾了、乾燥的方法也有三個、一個叫作望乾法、把那有缺口的木頭、拿出來晒、香菇自然就乾了、並且香味色澤、也都狠好、但是那木頭一經晒乾、就不能再生香菇了、一個叫作日乾法、就把摘下來的香菇、攤在竹簾上、或者葦蓆上、晒乾了、一個叫作火乾法、這火乾法、又有兩個辦法、有用竹竿、把香菇穿作一排、用火烤的、但是近火的地方、就發黑黝色了、有作一個小屋、中間置火、那小屋的四壁、一層一層的、懸上木板、把香菇擱在板上、然後從上到下、一個一個的倒換、香菇並不近火、可也乾了、香味色澤、並且是恨好的（未完）

▲醫學▼

●論中西之藥原宜相助爲理（續） 張壽甫（寓英界十五號路二二號）

西藥治痛風以臭剝抱水過魯拉兒爲最效、然究其所以效者、謂能麻醉腦筋也、至病因之爲痰爲氣爲火、則不問矣、若以西藥麻醉其腦筋（腦筋麻醉病暫時不犯可容施治）用中藥以清火利痰理氣、無難治之痛風矣、至西藥百布聖爲消化健胃之良藥、而長服之恒令胃生依賴性、若與中藥白朮山藥并服則無斯弊、骨湃波爲治男子淋症女子帶症之良藥、而對於歷久之病、恒不見效、若與中藥蓽澄茄並用、則隨施皆能完全治愈、又如阿斯必林、爲治肺結核之良藥、而發散太道、恒傷肺陰、若兼用玄參沙參以滋肺陰、則結核易愈、又其藥善治溫病初得、然能解表、而不能清裏、雖周身得汗、往往有裏熱未清、而病不愈者、若我正其出汗時、急用生石膏一二兩煎湯乘熱飲之可汗出愈多而熱亦隨清、若是者難悉舉、試觀西人近出之書、取中藥而製爲藥水藥酒藥粉者幾倍、其原有之西藥（觀其療學可知）是誠西人醫學之進步也、（未完）

▲聯話▼

●迴瀾閣聯話（續）

江謙子先生書黟北通徽寧往來孔道之羊棧嶺茶亭聯云、

南南北北、總須歷此關頭、且坐斷鐵門限、辨夏水冬湯、應接過去現在未來三世諸佛上天下地、

東東西西、阿誰瞞了跟脚、試豎起金剛拳、擊晨鐘暮鼓、喚醒耳目口鼻身意六道衆生吃飯穿衣、

地藏殿云、

傳阿難伽葉之衣、得百寶牟尼、照徧天道地道人道鬼道、道道同成佛道、

借顏淵卜商之筆、寫十方春色、度盡胎生卵生溼生化生、生生普證無生、

穗石齋滑稽雜錄（續）

意園記

不甯惟是抑所謂金谷平泉者、身適值之、而目適遇之、其未及値而未及寓者、有一不在想像中者耶、且卽其所值所寓、而少易其地、而其所值所寓、又有一不在想像耶、然則何境之爲實也、使所値所寓、謂卽其實也、而苟不經吾意、値如弗値、寓如弗寓矣、是境以意實、而境不能實意、然則所謂陵垣亭沼廊廡琴書花鳥鶴魚、種種焉者、已歷歷在吾之意中、則安知非吾之實有是園、而實樂之也乎、其樂遊此園者、皆意中人也、視此意以爲何如也、

一氣鼓鑄疾如駿馬下危坡其筆墨之妙莫可名狀

（完）

天闕山房叢談　四　天闕子著

蹤跡飄忽、未嘗久留行間、太祖知不可強、始終待之以客、及丙申、克金陵後、不復見矣、洪武三年、六合來安間有虎患、田暱然曰、我所經之處、乃使猛虎當道邪、徒手入山谷、旬日而殺七虎、縣尹賚金帛酬之、不受、尹表其狀於朝、大祖喜曰、此必吾故人田興也、使人蹤跡之、信然、乃致詔使趣入朝、並致書曰、昔者龍鳳之僭、兄長辛苦跋涉、參謀行軍、一旦金陵下、告遇春上、大業已定、天下有主、從此浪遊四方、安享太平、不復再來多事矣、我故以爲戲言、不意眞絕迹也、昨由去使傳言、令人聞之汗下、雖然、人之相知、莫如兄弟、世未有兄因弟貴、惟是閉門踰垣、以爲得計者也、皇帝自是皇帝、元璋自是元璋、元璋不過偶作皇帝、並非一作皇帝、便改頭換面、不是朱元璋本來、我有兄長、並非作了皇帝、便視兄長如臣民也、明朝事業、兄能助、助之、

天津日本
共立醫院

內科一般 ▲小兒各科均有專門醫學士擔任
外科一般 ▲病室產室設備完全隨時入院
小兒科一般 ▲病理試驗衞生化學試驗
產婦人科 ▲各種治療針預防針狂犬咬傷之注射
皮膚科 ▲產婆收生不拘早晚
耳鼻咽喉科 ▲門診午前九時至十二時 午後二時至五時
眼科
X光線科 ▲往診午後但有急症不在此限
人工太陽燈
其他電氣化學的療法 ▲設在日界郵局斜對過
▲電話三十一、八百十二號

▲人鑑出版發售

▲關心時局者不可不看 ▲崇拜偉人者不可不看 ▲研究命理者不可不看 ▲欲知得失者不可不看

是書爲前京奉路局副局長林君學衡所著內容所載係現代各要人八字如下

徐世昌 黎元洪 段祺瑞 王士珍 曹錕
吳佩孚 齊燮元 張作霖 孫寶琦 孫文
馮玉祥 張紹曾 汪大燮 熊希齡 梁士詒
唐紹儀 王克敏 陳錦濤 葉恭綽 顧維鈞
康有爲 梁啟超 張弧 張志潭 朱啟鈐
高凌霨 吳景濂 孫傳芳 羅文幹 孫洪伊
吳光新 許崇志 李根源 許世英 吳毓麟
李思浩 江朝宗 張作相 陸錦 何豐林
李鼎新 姚震 王家襄 陳宧 胡適
陳炯明 王占元 黃郛 曹汝霖 田中玉
李厚基 屈映光 靳雲鵬 龔心湛 汪精衛
岑春煊 王承斌 唐繼堯 薩鎮冰 張謇
王正廷 潘復 劉冠雄 曾毓雋 章士釗
褚輔成 朱慶瀾 王一堂 趙恒惕 張繼

尙有要人極多不及詳述如清孝欽太后宣統及清師傅遺老人並名伶等內容所載各要人生辰八字備極精確一生成敗禍福詳載無遺均能判定未載命極擬要五行天干地支格局八字起例大運小運胎元命宮等尤爲詳確關心時局之得失者及研究命理者不可不看存書無多幸勿失此機會

精裝一厚冊售大洋三元六角 外埠函購郵費加一郵票代價按九五扣

代售處 北洋廣告公司圖書部 天津法租界五號路四十二號 電話南局一千六百六十一號

返老還童

●轉弱爲强之奇藥

腺內腺液、爲一生之耗用、有漸次枯竭者、此即年老之原由也、近來科學家及著名醫士利用動物腎、腺類之腺、以補腺之法能使老者復壯、

●人生最要之脈腺

腎乃一生最要之腺、既能由血液內驅除毒質、復能使清潔血液週流全體之各部、

▲年老者必腎部枯竭
▲患病者必腎部枯竭
▲衰弱者必腎部枯竭

●腎部健旺可能擔保

腎部健旺乃一身康健之鑰鍵、能常使腎部健旺之藥劑、可於天然藥草中得之、第威德補腎丸、乃以此種藥草按相當分量製成、是以服第威德補腎丸、即能得天然補腎之藥品、

▲各大藥房均有出售

▲試服方法

既服此藥試服補腎丸後、即當次服用、亦定見效、當覺精神充足、胃口增加、服丸前應量一二碗者、服丸後則每餐必三四碗矣、服第威德補腎丸一瓶、即可覺另若一人、即試服樣瓶、亦足證此丸返老還童之功效、

如欲未購整瓶藥丸前先行試服、請將下方贈券剪下、附郵票一角、寄至本公司、試服樣盒即當照寄奉、

第威德製藥公司 上海郵務信箱九四五號

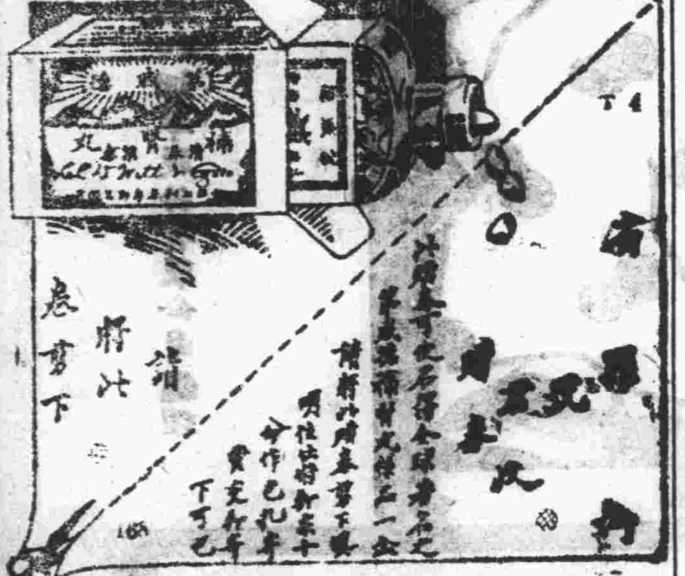

QUADRONAL
瓜同拿

瓜同拿藥片自己可隨意服之無須醫士指示誠為保身良藥也服之無碍心胃

瓜同拿之功用專治牙痛筋骨酸痛神經胃痛內腸不舒及婦女天癸腹疼等症奏効奇速

MELCHERS-CHINA-CORPORATION 美最時洋行 Chemical-Pharmaceutical-Dept.

江南女醫士趙玉嵐遷移廣告

由河北黃緯路移居法界光明社西天祥東里八號便是

▲▲介紹名醫白新峰先生

名醫白新峰先生直隸大城縣人業醫已三世矣在前清爲御醫洎入民國懸壺津門計今一十餘年活人無算蓋先生除內外男女各科治療外尤以婦科及中風不語產後風時症霍亂等症爲獨得專門介紹人等或家屬或親友多經先生治愈確有明證現時天氣不正百病叢生恐尙有不知先生寓所者特爲介紹俾知所問津焉

先生現寓河北三馬路齊安里三號門牌 上午門診 下午出診

將來設分診所於日本租界旭街德慶商場二樓

介紹人 王廷楨 王迺斌 張景惠 朱頤年 張紹曾 李榮殿 王毓之 齊耀城 邊守靖 梁獻宸 仝啟

（北）

鹽谷醫院

專治

●外科 瘰癧 脫腸 痔瘻 癰疔 關節炎 脫肛 助膜炎 神經病 腹膜炎 盲腸炎 內外痔瘡 內外

●花柳病科 梅毒 淋病 下疳 橫痃 睾丸炎 血尿 膀胱炎 尿閉 尿道炎

●皮膚病科 麻疹 濕疹 痤疹 癬疹 苔癬 粉刺 禿頭 丹毒 贅疣 壞疽

本院特設潔靜養病室以備患者隨時入院
病有中外看護婦細心伺候並聘有中日諸般翻譯
諸般設備週到門診隨時

出診隨請隨到

院址天津日界（張園後）須花街明石街轉角 電話總局四四零零

院長鹽谷信治啟

益世報登載之

▲新新外史已出版

本書預約期內正值戰雲四起之時交通梗塞滙兌不通外埠諸君多以未及訂購爲憾茲當出版之始特再廉價二千五百部愛閱小說諸君幸勿失此良機也全書八冊分作甲乙兩集定價大洋三元減價二元全集定價大洋陸元減價四元郵費加一郵票代價九五折核算

益世登載 雕擊鴛鳴錄已出版 上下兩冊定價一元六角八扣持廉價券者只收一元

經售處天津 估衣街萬隆棧內新中國廣告社 法租界花園南英界三德里十五號新中國廣告社分公事房

▲世界電影明星小史出版預約

本書爲中英文合璧中外明星多至三百餘位每人印有銅版精製最近小影一幅要知內容印有樣本函索卽寄或直接向下列各書局索取本書每本實售大洋一元五角預約期內每本祗收成本洋一元預約券以五百本爲限陽歷六月底截止七月中旬出書機會無多購者從速

世界電影明星小史編輯社啟 地址法租界光華里三十號

代銷處
本埠 法界太平書局 法界世界書局 法界北洋書局 法界文華書局 大胡同文華書局 東馬路華西書莊
北京 中國圖書館 英華教育用品公司 光華印字館

雅達烟公司出品

此三多牌香烟以上等佛及尼亞（VIRGINIA）烟葉製成其味芬芳香醇且定價極廉請諸君一試是幸

天津英租界海大道
大昌和總理
電話南局一一八六

三多牌香煙

大號三多牌香煙業已到津

商標 B.M.&Co.

一見蛾眉牌完美肥田粉

蛾眉牌肥田粉

農家與種植家鑒

用卜內門公司肥田粉壅田能得四種最好之效果
能增加收穫
能肥潤土壤
能除滅害虫
能多獲利益

請用卜內門肥田粉

未用卜內門肥田粉

已用卜內門肥田粉

如蒙賜顧 各肥田粉 卜內門公司

請向天津英租界號路十五號或就近之分售處接洽可也

本公司經理

製造硫酸錏聯合有限公司

法界二號路卅九號裕民公司電話南局一千六百二十九號

特別一區小劉莊裕昌公米號內興農公司電話南局三五二

各類小廣告

廣運豐 本號自運洋廣雜貨呂宋烟捲各式海味罐頭自製奇巧臘味厚膠花發行 設在法租界三號路

便宜居飯莊 早晨肉粥隨意便飯西式點心解暑冰凍甜品綠荳沙芝麻糊杏仁茶蓮子羹涼粉各種冰凍熱奶一應俱全 開設法界四號路

雅美中西飯莊 本莊包辦中西大菜應時洋餐隨時小賣早晚宵夜各式點心麵食雲吞水餃肉包蝦餃承接包飯宴菜外送外會無不如意隨時精選調味精巧定價從廉樓上添設清潔雅座有益衛生深合宴會請客之意侍候週到顧客請嘗試之方知言之不謬也 開設法界國民飯店對過便是

天津 仇源記打字機器號 今有新到新式舊打字機出售大小俱全 本號精修買賣各式打字機器兼修理留音機器號碼機器算帳機器風琴洋琴一切均可修理永期不悞 開設法界光明社旁 借用電話二四三號

麗章照相放大 兼售膠捲 藥料鏡架 代客冲印 價目克已 本館開設法界梨棧 電話南局一九二五

慶園中西飯莊 本園專做廣東鮮明臘味各種名酒中西茶點雲吞水餃鷄油沙河粉原條油鷄飯隨意小酌應時炒賣一應俱全 開設北京前門外石頭胡同北口路西

北京 光記飯館 本館開設在韓家潭中間路北體育球房傍邊房屋潔淨陳設雅緻本館因京都繁華之區食客請求美味日益精良是以特聘著名廚師改良南北大菜承辦燕翅筵席隨便小酌以及時式點心各種麵食宵夜便飯各種臘味無不俱全且價廉美味請君光顧請移玉試之便知言不謬也 電話南局一四八八號 本館主人畢兆華謹啟

樂園 天祥市場三層樓上 電梯上下極為方便

中菜部：南北酒席 各省名茶 點心燒賣 飽餃麪食

西菜部：英法大菜 公司常餐 五毛七毛 一元三種

東盛榮廣貨莊廣告 本號專辦港粵應時雜貨鮮菓等自製燒烤臘味臘腸各式點心飽餃龍鳳禮餅一概俱全 開設法界四號路 電話南局二二五七號

永昌隆 自運廣洋雜貨鹹魚臘味廣東香腸 真網邨門紅茶香草牛髮頭油巧製臘味板鴨經理香山蠔油陳皮梅欖概批發零躉舖在法界三號路

北京 長珍號 承接金豬龍鳳禮餅奇巧茶點蘇糕大發油堆粉菓點心餅餃五香滷味各色燒味鮮明臘味蛋糕餅食白糖菱角糕子暨各種洋廣雜貨一切俱全 開設北京騾馬市大街米市胡同北口路東 電話南局四千七百九十一號

金菊園利記飯莊 包辦中西酒席應時小賣雅座寬潔招待週到特聘著名廚師巧製各式時菜菊食生魚肉粥俱全 代售廣東林玉生丸 開設法租界中國旅館傍 電話南局七百九十號

廣興居廣告 本號開設天津五十餘年專釀玫瑰露五加皮史國公各種露酒藥酒等運往歐美南洋港粵申江一帶銷售極蒙 各界嘉許並蒙上海天津總商會陳列品展覽會審查證明確係醇釀之品頒給最優等獎章在案無任榮幸倘蒙各界光顧批發零沽或代經理無不格外歡迎並祈認明本號商標雙獅為記庶不致魚目混珠是荷至舖設在英租界戈登路門牌三十三號電話南局一五一八

▲報定價目▲

每五日出一張增刊無定

中國境內 全年一元二角 半年七角 每月一角二分 均作大洋計算 報資先惠郵費在內

上海鐘報謹啟

（上海）（鐘報）啟事

社會定期五日刊

本報出版未久而行銷類廣尤以京津蘇杭為多茲為便利讀者起見特請天津漢文泰晤士報館為北方代理凡京津之愛閱本報者請直接向該館接洽為荷

義國飯店 言不虛傳之

特設幽雅餐室 專售上等美酒 常備歐美大菜 附設露天跳舞

天津義界六馬路門牌四號至六號 電話東局二三〇 義國飯店主人啟

戲目一覽表

新明戲院（日界旭街）
（今日早演）金雪芳 小十英 劉漢森 姚玉蘭 王芝浴 顧炳奎 鄭玉ㄣ 早排戲
（今日晚演）小蘭芬 高三奎 稽小樓 馬連良 小客串 向小雲 朱素雲 李陵碑 招賢鎮 打刀 罵曹 奇雙會

東天仙（特別二區）
（今日早演）張喜芬 小喜翠 春寅芳 張喜鈴 唐韻笙 鮮牡丹 妙銀童 新茶花
（今日晚演）金飄香 小喜翠 張喜鈴 王聘臣 唐龍笙 鮮牡丹 金飄香 乾隆爺下江南

廣和樓（東興大街）
（今日早演）（小菊花） 陳蘭芳 關子延 于三勝 小呂布 李鴻林 各樣新戲
（今日晚演）陳蘭芳 于三勝 （于小寶） 小菊花 李鴻林 關子延 各樣新戲

第一臺（東興大街南口）
（今日早演）張麟童 小蘭芬 黃玉卿 金秀波 李桂芬 馬小仙 芙蓉馨 各樣新戲
（今日晚演）楊孝崑 花小芬 高鳳樵 蓋三省 芙蓉馨 張燕庭 李樹安 各樣新戲

天豐舞臺（法界西開）
（今日早演）邢蘭芳 趙少雲 裴雲亭 花翠蘭 王少奎 林馨卿 林小卿 各樣新戲
（今日晚演）邢蘭芳 趙少雲 王少奎 林馨卿 林小卿 裴雲亭 劉品卿 各樣新戲

新新大舞臺（榮業大街西口）
（今日早演）松雪豔 尹桂蘭 陸樹田 鑫小樵 晚蓮玉 于小霞 各樣
（今日晚演）劉永奎 樓延玉 金碧樓 小玉艷 高慶奎 趙鴻林 新戲